LOS ANDES

DOCE PAGINAS
Precio del Ejemplar $ 25,00

Año XCIV | Registro Nacional de la Propiedad Intelectual Año 1976: Nº 1.317.361 | MENDOZA — Martes 27 de Abril de 1976 | Publicación adherida al Instituto Verificador de Circulaciones. | Núm. 31.257

Fueron intervenidas once organizaciones gremiales

El ministro de Trabajo hablará al país el 1º de Mayo

BUENOS AIRES, 26 (NA). — El Ministerio de Trabajo dispuso hoy la intervención de once organizaciones gremiales con el fin de regularizar anomalías que se observan en el movimiento sindical argentino", dentro del proceso de reordenamiento de la actividad laboral del país encarado por el gobierno, que también incluiría el reemplazo del actual interventor en la CGT, coronel Emilio Fabrizi, y que sería reseñado por el ministro de Trabajo, Horacio Tomás Liendo, en un mensaje que dirigiría al país el próximo sábado primero de mayo.

Las intervenciones dispuestas hoy afectan a ocho organizaciones de segundo grado y a tres sindicatos seccionales que llevan a 27 el número de entidades gremiales de nivel nacional cuya conducción ha sido asumida por oficiales de las Fuerzas Armadas.

La resolución número 106 dada a conocer hoy designa interventor en las siguientes organizaciones: en la Federación Argentina del Personal de Gas del Estado, capitán de fragata Juan Carlos Gómez; en el Sindicato de Trabajadores de Gas del Estado (Capital), teniente coronel Manuel Eliseo Luna; en la Federación Obrera Ceramista de la República Argentina, vicecomodoro Jorge Pedro García; en la Agrupación Obrera de la Cerámica (Villa Adelina), teniente coronel Jorge Armando Luca; en la Federación Argentina de Trabajadores de Luz y Fuerza, capitán de fragata Silvano Graciano Boya; en el Sindicato de Luz y Fuerza de la Capital Federal, teniente coronel Juan Roberto Saumell; en la Federación Argentina de Trabajadores de Farmacia, vicecomodoro César M. Saborida, en el Sindicato Gráfico Argentino, capitán de corbeta Carlos Vatuone; en la Unión Ferroviaria, teniente coronel Juan José María Parietti; en la Asociación Bancaria, teniente coronel Félix Elbey y en la Unión de Obreros y Empleados Municipales, vicecomodoro Conrado Antonio Dans.

Si bien la resolución mencionada fue dada a conocer en horas del mediodía de hoy, al promediar la tarde aún no se habían registrado novedades respecto a la toma de posesión de las organizaciones intervenidas, por parte de los nuevos interventores militares designados.

Asimismo, si bien todavía no ha sido confirmado en forma oficial, se aguarda que en las próximas horas sea designado como interventor en la CGT el coronel Juan Alberto Pita, ex jefe de Relaciones del Ejército, quien desempeñaría sus funciones al frente de la central obrera, acompañado por un comodoro y un capitán de navío, cuyos nombres no han trascendido.

La tarea de los nuevos conductores de la intervención en la CGT estaría íntimamente relacionada con las disposiciones que contenga el nuevo código del trabajo, cuya elaboración ya ha comenzado en el seno de una de las comisiones interministeriales creadas según lo estableció en el articulado del cuerpo legal por el que se reformó la ley de contratos de trabajo.

Como se recordará, en el artículo séptimo de esa ley se dispuso la creación de cuatro comisiones interministeriales que reglamentarán el derecho de huelga, el trabajo rural, los estatutos laborales especiales y un nuevo código del trabajo que ya ha comenzado a funcionar con la participación de las carteras económica, laboral y de justicia.

El propósito y las orientaciones de esas comisiones y de toda el reordenamiento de la actividad productiva encarado por el gobierno, sería reseñado por el general horacio Tomás Liendo en un mensaje al pais que seria pronunciado en oportunidad del primero de mayo, día internacional de los trabajadores.

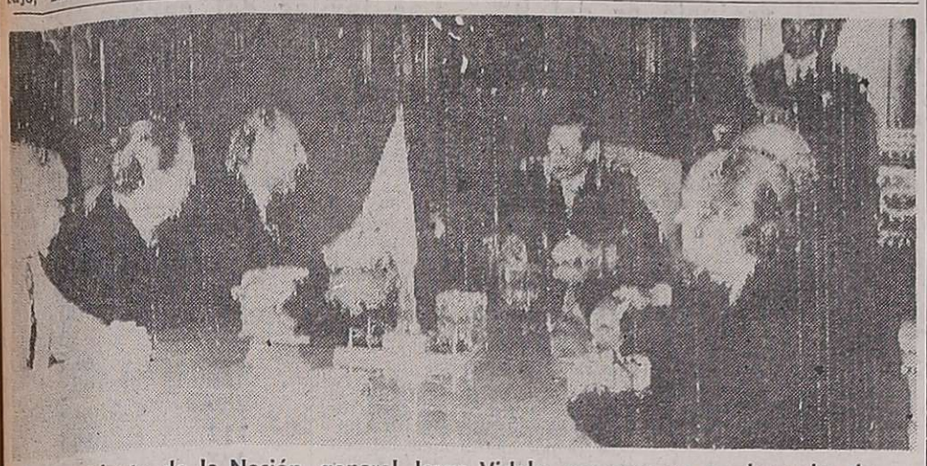

El presidente de la Nación, general Jorge Videla, conversa en su despacho de la Casa de Gobierno, con autoridades del XXV Congreso Mundial de la Publicidad, que se realizará en Buenos Aires. (Radiofoto de NA).

Videla recibió a un grupo de publicitarios

Un congreso mundial harán en Buenos Aires

BUENOS AIRES, 26 (NA). — El presidente de la Nación, teniente general Videla, recibirá a un grupo de publicistas de todo el mundo, con motivo del vigésimo quinto congreso mundial de la publicidad que se realizará en esta capital entre el 18 y el 21 de mayo próximo, en cuya sesión de apertura, además, será leído un mensaje del jefe del Estado.

Ambos anticipos fueron formulados a la prensa por el señor Ricardo De Luca, presidente de dicho congreso, luego de ser recibido esta mañana por el presidente, junto con otros organizadores de dicha asamblea.

"Hemos hallado una extraordinaria comprensión en el presidente —dijo De Luca— y en sus colaboradores inmediatos vinculados a las comunicaciones y la difusión, lo que constituye un reconocimiento al esfuerzo realizado por el empresariado de todo el país.

También anticipó que "tendremos todo el apoyo del Poder Ejecutivo y una excelente representación en el acto inaugural, en el que será leído un mensaje del señor presidente.

De la entrevista participaron, además del señor De Luca, el vicepresidente de la Asociación Internacional de la Publicidad: Ricardo Bissone; el presidente de la Asociación de Teledifusora, Pedro Simoncini; el director del programa temático del congreso, arquitecto Federico Ortiz, y el director de finenzas de la misma reunión, Agustín Jacobs.

Por otra parte, en horas del mediodía, el comité organizador del Congreso Mundial de Publicitarios agasajó a las agencias y corresponsales extranjeros, a quienes informaron sobre los alcances y proyecciones de la asamblea.

También en esta oportunidad habló el señor De Luca quien, entre otras cosas, afirmó que "el actual proceso político-económico en la Argentina significa, fundamentalmente, la reconstrucción de su aparato productivo, en base a medidas de gobierno que fomenten el libre accionar de la empresa privada y su consecuente y calculada expansión".

Estimó que ello "traerá aparejado, en lo que hace a nuestro interés, una vitalización del mercado publicitario, tan castigado en los últimos años, gracias a esas mismas empresas, y de las que con beneplácito recibamos por vías de la radicación desde el extranjero. La reorganización nacional será el fruto de la responsabilidad y el esfuerzo colectivo. La Argentina está alineada junto a las naciones que aseguran al hombre su realización como persona, con dignidad y libertad".

En la misma reunión el señor Jacobs aludió a las innumerables vicisitudes y peripecias que el grupo organizador del congreso debió sortear, desde el comienzo de su labor, en el año 1972. Aun cuando destacó que en la actualidad "las circunstancias se han trocado en muy positivas".

Agradeció el apoyo brindado al congreso por las más destacadas empresas del país, y particularmente al Banco de Intercambio Regional que se constituyó en el organizador económico-financiero del encuentro.

También tuvo palabras de reconocimiento para Aerolíneas Argentinas, y al aludir al costo global del congreso, señaló que resultaría muy difícil estimarlo acertadamente. Pero, para dar una idea aproximada de ellos, reveló que los gastos efectivamente realizados ascienden a unos 300.000 dólares, a lo que debe sumarse lo recibido sin cargo, que totaliza por lo menos cinco veces esa cifra en rubros tales como espacios en todos los medios de difusión masiva, pasajes de Aerolíneas Argentinas y Pan American, y servicios de todo tipo, desde préstamos de máquinas de escribir hasta cócteles y comidas ofrecidas por diferentes empresas e instituciones.

El secretario de Comercio habla mañana al país

BUENOS AIRES, 26. (Télam). — La Secretaría de Comercio informó esta noche que el mensaje de su titular, doctor Guillermo Bravo, se difundirá el miércoles próximo a las 20.15 por la red nacional de radio y televisión.

Operativos del Ejército en apoyo de la comunidad

BUENOS AIRES, 26 (N.A.). — Informó el Comando General del Ejército sobre algunos de los operativos que cumple la institución, a través del Comando de Sanidad, en apoyo de la comunidad.

En el aspecto sanitario, el Comando de Sanidad coopera con la Dirección de Hematología del Ministerio de Bienestar Social de la provincia de Buenos Aires y se mantienen las tareas de elaboración de fracciones plasmáticas, en forma conjunta con el hospital policial Bartolomé Churruca.

Asimismo, colabora en forma permanente en la investigación de afectados por el mal de Chagas-Maza en el medio rural; se remitieron ampollas de suero antiofídico contra la picadura de serpientes de cascabel, de la cruz y yarará chica, a nosocomios del interior del país y se ha comenzado a proveer, a costo de elaboración, diferentes fármacos que integran el vademecum de unidades militares, al Ministerio de Bienestar Social de la provincia de Formosa.

Será incrementada la producción de petróleo

Lo afirmó el interventor en YPF tras asumir su cargo

BUENOS AIRES, 26 (NA). — El nuevo interventor en la empresa Yacimientos Petrolíferos Fiscales, general de brigada (RE) Juan Carlos Reyes, reveló que durante 1975 se invirtieron 417 millones de dólares en la importación de petróleo, derivados líquidos y gas, y adelantó que su gestión al frente de la empresa estará dirigida a incrementar urgentemente la producción petrolera para alcanzar en el más corto plazo el más elevado índice de autoabastecimiento.

El funcionario formuló esas declaraciones en una conferencia de prensa ofrecida en la sede de YPF, pocas horas después de haber sido puesto en funciones por el secretario de Energía, Guillermo Zubarán. En esa oportunidad reiteró que existe la decisión de dar participación a la actividad privada "para que realice todo aquello que YPF no puede o no le conviene hacer".

El general Reyes adelantó que YPF adecuará su estructura interna y jurídica a fin de lograr una verdadera aptitud empresaria, y en cuanto al logro de los objetivos apuntados precedentemente, indicó que se lo buscará a través de dos etapas básicas: una primera en la que se volcarán todos los recursos a los yacimientos actualmente en funcionamiento a fin de mejorar la producción, y una posterior, que comprende la producción plena de todos los yacimientos y la iniciación inmediata —pero con resultados mediatos— de la intensificación de la exploración terrestre y de mar.

La explotación

Con respecto a esta última, tras descartar el concepto de privatización, el funcionario anticipó que se contratará la exploración a través de una licitación pública, internacional y abierta, en la que se impondrá como condición la utilización de la plataforma adquirida por nuestro país en Francia, que llegará a la Argentina entre los meses de setiembre y octubre, de acuerdo a los plazos previstos.

Participación privada

En otro orden de cosas el administrador de YPF dijo que se hallaba a estudio el problema referido a la posibilidad de que retornen a las bocas de expendio las empresas Esso y Shell.

Explayándose sobre el tema de la participación privada, el general Reyes destacó que en algunos contratos aquélla será a riesgo y a través de ese procedimiento la empresa podrá reducir su esfuerzo inversor o destinarlo a aquellas etapas de su actividad que sean más convenientes.

Aumento de producción

El interventor en YPF no quiso poner plazos para el logro del autoabastecimiento, pero se mostró optimista y afirmó que la primera etapa prevista ya permitirá reducir sustancialmente la importación y la erogación correspondientes.

Aclaró que el autoabastecimiento nunca puede ser total, pues hay compromisos internacionales de compra a Bolivia y Chile que deben mantenerse, lo que estimó en un 5 por ciento del consumo nacional, y explicó finalmente que la Argentina deberá aumentar su producción en un 10 por ciento —aproximadamente— para llegar al "más elevado índice de abastecimiento", que constituye el objetivo de la política energética del actual gobierno.

La plataforma submarina

Retomando el tema de la plataforma submarina que la Argentina adquirió en el exterior, y al ser interrogado sobre la noticia de que no llegará hasta fin de año en vez de mayo, dijo que era exacta.

Explicó al respecto que en mayo se recibirá en Francia, y que posteriormente habrá que realizar las pruebas de mar y sobre las bases de esas pruebas, contratar el seguro. Luego todavía queda el transporte hasta puerto argentino, de manera que llegará aquí en setiembre u octubre.

Falsa versión

Inmediatamente el interventor en YPF dijo que era falsa una versión periodística que afirmaba que se había anulado una licitación referida a la exploración y explotación de petróleo en el mar. Aclaró que sólo se dejó sin efecto una parte referida a la cooperación de la plataforma, pero que todo lo demás se cumple, es decir, equipamiento de ciertos aspectos básicos de su transporte y aprovechamiento de los barcos para el apoyo de tierra a plataforma a la misma.

Al mencionársele que Brasil tiene 22 equipos trabajando en exploración submarina de petróleo, interrogándosele si no consideraba que constituía una política demasiado conservadora tener una sola plataforma, indicó que no podía considerar la política brasileña sobre el tema, pero que sí un cambio sustancial en la política argentina al respecto.

(Pasa a la Pág. 3. Col. 1º)

El secretario de Energía, Guillermo Zubarán, pone en posesión de sus funciones al interventor en YPF, general de brigada (RE) Juan Carlos Reyes (derecha). (Radiofoto de NA).

El presidente Ernesto Geisel, de Brasil, y su esposa conversan con el presidente francés Valery Giscard d'Estaing (izquierda) en el Palacio del Trianon, durante la visita oficial de aquéllos a Francia. (Radiofoto de UPI).

Una cordial bienvenida se tributó a Geisel en París

Primera visita de un presidente brasileño a Francia

PARIS, 26. (UPI). — El presidente de Francia, Valery Giscard D'Estaing, ignorando las protestas de los izquierdistas y los católicos, recibió hoy con grandes agasajos al presidente del Brasil, general Ernesto Geisel, intercambiando con el visitante condecoraciones de sus respectivas naciones.

Geisel, por su parte salió al paso a los críticos, al declarar a través de la red nacional, de radio que en Brasil se disfrutan de todas las libertades básicas.

"Hay restricciones a la libertad en Brasil, pero afecta a los que buscan la subversión. No toleramos ni el terrorismo ni la subversión. Tampoco toleramos los secuestros", afirmó el mandatario sudamericano.

"Para los demás, en Brasil se disfruta de libertad, algunas veces demasiada libertad, puesto que no siempre se mantiene con un sentido de responsabilidad".

Ambas partes creen que las discusiones, iniciadas formalmente hoy, abrirán las puertas a una extensa cooperación política y económica.

Los líderes de ambos países descartaron las protestas que señalaban que debería haberse cancelado la visita por las presuntas limitaciones a las libertades democráticas en Brasil.

En prueba de ello, el presidente de Francia le otorgó a Geisel la Gran Cruz de la Legión de Honor. Este, a su vez, lo condecoró con el Gran Collar de la Cruz del Sur.

A pesar de las protestas de días anteriores por la visita, no hubo incidentes, y el Palacio del Eliseo contó hoy solo con su custodia normal.

Funcionarios franceses dijeron que Geisel y Giscard D'Estaing están discutiendo una serie de proyectos mediante los cuales la industria francesa ayudaría a acelerar el ambicioso programa brasileño de expansión tecnológica.

Francia, que busca nuevos mercados para su economía que está saliendo de una prolongada recesión, considera que Brasil ofrece grandes perspectivas para sus exportaciones.

En fuentes del gobierno francés se dijo que al ignorar las protestas, Giscard D'Estaing puso de manifiesto que considera a Brasil una potencia que está en rápido ascenso y que pronto desempeñará un importante papel en el mundo.

El vocero presidencial francés Xavier Beauchamps, rechazó secamente las protestas, al decir: "Quiero destacar que el presidente Geisel hará una visita oficial a Gran Bretaña el 4 de mayo, invitado por el gobierno laborista".

Uno de los puntos culminantes de la discusión entre los dos estadistas, según los informantes, es determinar como podría Francia mejorar las relaciones comerciales de Brasil con la comunidad económica europea. Francia efectuará consultas con sus asociados europeos sobre la forma de facilitar a Brasil el acceso de sus productos al lucrativo mercado europeo.

Francia tiene la esperanza de que la visita de Geisel produzca la compra por Brasil de elementos de técnica avanzada, entre los cuales se contarían los aviones supersónicos Concorde, según se dijo en círculos diplomáticos.

Reportará beneficios la presentación espontánea

Se trata de los vencimientos impositivos al 31 de marzo

BUENOS AIRES, 26 (Télam) — Los contribuyentes y responsables por vencimientos impositivos operados hasta el 31 de marzo último que se presenten hasta el 30 de junio inclusive, podrán acogerse a los beneficios del régimen de presentación espontánea, previsto por el decreto 1160 reglamentario de la ley 11.683.

Lo establece un decreto del Poder Ejecutivo Nacional dado a conocer esta tarde en el Ministerio de Economía. La medida deja en suspenso durante la vigencia del régimen de presentación espontánea antes mencionado, la aplicación de los artículos 60 y 61 del decreto 1-160.

El artículo 60 dispone que cuando los contribuyentes inscriptos se acojan al régimen de presentación espontánea solamente por el último de sus ejercicios fiscales, sólo corresponderá el beneficio con todos los alcances previstos en los artículos precedentes.

Su presentación se efectuará transcurridos noventa días desde el vencimiento respectivo. De producirse en tales casos las presentaciones con anterioridad, los intereses resarcitorios quedarán excluidos de la liberación que en los demás aspectos tendrán los restantes alcances previstos.

En cuanto al artículo 61, establece que en ningún caso los beneficios de la presentación espontánea alcanzarán a los anticipos vencidos correspondientes a ejercicios fiscales en curso.

La presentación espontánea ha sido dispuesta teniendo en cuenta que la actual coyuntura económica hace necesario facilitar a los contribuyentes y responsables la regularización de su situación impositiva.

La medida tendrá vigencia en todo el país a partir de la publicación del correspondiente decreto en el Boletín Oficial.

Explicación dada a conocer anoche

BUENOS AIRES, 26 (Télam). La secretaría de Hacienda explicó esta noche que los contribuyentes que se acojan al beneficio de presentación espontánea para saldar obligaciones impositivas atrasadas evitarán "ser alcanzados por la indexación" de esas deudas, al tiempo que advirtió que "no habrá blanqueo".

En un comunicado relacionado con el decreto del Poder Ejecutivo autorizando la presentación espontánea de contribuyentes morosos hasta el 30 de junio inclusive, el departamento de Estado aclaró que "de esta manera, se da a los contribuyentes la oportunidad de regularizar su situación impositiva, antes de ser alcanzados por la indexación".

"Dado el ritmo inflacionario en el último año, esta regularización, sin multa —agregó el comunicado— resulta muy económica, lo cual implica que no habrá blanqueo".

Al descartar la posibilidad de un blanqueo, la secretaría de Hacienda refirmó que las deudas impositivas que no sean saldadas antes del 30 de junio, serán alcanzadas por el régimen de ajustes de acuerdo con el índice inflacionario.

Estudian la apertura de una salida al Pacífico para productos del Noroeste

BUENOS AIRES, 26 (Télam). — El secretario de Agricultura y Ganadería, doctor Mario Cadenas Madariaga, anticipó hoy que se estudia la apertura de una salida al Pacífico por Chile para los productos de la región Noroeste, "a fin de romper el aislamiento de esas provincias con los mercados externos".

En una conferencia de prensa ofrecida esta noche, el funcionario dijo que esa posibilidad permitiría a las provincias norteñas llegar con sus productos a centros de consumo del oeste de los Estados Unidos y países orientales.

Cadenas Madariaga confirmó además que se prevé iniciar en el norte de Salta (en la zona de Orán), cultivos de café en una superficie de 30.000 a 50.000 hectáreas. De esta manera, la provincia podría abastecer el consumo interno del producto, que actualmente depende de importaciones.

En cuanto a Tucumán, provincia que junto con Salta visitó el fin de semana pasado, el titular de Agricultura y Ganadería dijo que se emprenderá un plan de colonización en tierras fiscales, y que se estudia la conversión de ingenios azucareros abandonados en silos o lugares de almacenaje de granos.

Por último anticipó que "se analiza la aplicación de medidas para que Tucumán se convierta en proveedor de hortalizas no solo en el plano interno sino de mercados extranjeros".

El análisis de importantes anteproyectos inició la CAL

Limitación de beneficios al régimen jubilatorio para los ex presidentes y vice, gobernadores y ministros

BUENOS AIRES, 26 (NA). — Luego de deliberar durante más de dos horas, pasó a un cuarto intermedio la Comisión de Asesoramiento Legislativo, que continuará su reunión mañana en horas de la tarde. Con presidencia del contralmirante Antonio Vanek, el nuevo organismo inició hoy la evaluación global de las iniciativas remitidas por el Poder Ejecutivo, a fin de determinar cuáles son de "significativa trascendencia".

Aquellos proyectos que tengan ese carácter, serán girados a las subcomisiones que correspondan a fin de efectuar un estudio pormenorizado de los mismos. El resto de las iniciativas serán devueltas al P. E., debiendo ser promulgadas con fuerza de ley de inmediato.

No se proporcionó ninguna información oficial sobre el desarrollo del cónclave que, según se anunció previamente, tendría carácter reservado.

No obstante se supo que las iniciativas remitidas por el Poder Ejecutivo sólo tienen el carácter de anteproyectos, dado que están suscriptos por el secretario general de la Presidencia de la Nación, general José Rogelio Villarroel.

Asimismo, por diversas fuentes, se pudo confirmar que uno de los temas principales analizados durante la reunión que se realizó en el salón Rosado del Senado, fue el presupuesto de gastos y cálculo de recursos para el presente año fiscal.

Las previsiones efectuadas en relación al gasto público prevén a esta altura del año un déficit que alcanzaría los 45 billones de pesos viejos.

Tal cual lo había anticipado el ministro de Economía en su mensaje al país, el cálculo presupuestario dispone la reducción drástica de gastos improductivos en dependencias y empresas del Estado, dando el carácter de ajustada austeridad a todas las actividades del área.

Dado que no se proporcionó información oficial sobre los temas ingresados, que alcanzaría el número de nueve, no se pudo determinar si el Poder Ejecutivo envió el anteproyecto referente a las empresas del Estado, íntimamente vinculado al del presupuesto.

De todos modos, si aún esa iniciativa no está en las carpetas de la CAL, sería inminente su ingreso, a fin de que sus integrantes puedan evaluar en un modo totalizador la problemática del sector público, con las nuevas previsiones que en el Ministerio de Economía se efectúan sobre empresas que dependen del Estado y cuyas actividades son altamente deficitarias. Estas serían privatizadas o liquidadas.

Otra de las iniciativas enviadas, según se supo, prevé limitar beneficios al régimen jubilatorio para los ex presidentes y vicepresidentes de la Nación, gobernadores, ministros y secretarios de Estado.

El anteproyecto tendería, entre otras cosas, a fijar nuevo límites de edad para que ex ministros y secretarios de Estado puedan acogerse a los beneficios jubilatorios.

Está en llamas el sector de los muelles en Beirut

Siria reanudó las gestiones de paz en el Líbano

BEIRUT, 26 (UPI). — Las gestiones de paz de Siria adquirieron mayor relieve al viajar hoy a Damasco el presidente de la Cámara de Diputados, Kamel Assad, con el fin de despejar el terreno para la elección por ese cuerpo del nuevo presidente del Líbano.

Mientras tanto, la frágil tregua convenida volvió a tropezar con nuevos reveses al continuar los tiroteos en forma aislada, tanto en el centro de Beirut como en los suburbios, y ocurrir un choque armado en Trípoli entre cristianos derechistas y musulmanes izquierdistas.

Pero la situación en general se mantuvo más tranquila, pues ha cesado la guerra a muerte que ha reclamado 18.000 vidas y dejó, además, 37.000 heridos desde que comenzaron las hostilidades hace un año.

Esta tarde, una serie de explosiones conmovió el sector de los muelles, los que desde ayer están en llamas, sin que el incendio haya podido ser contenido. Las explosiones, al parecer, fueron causadas por pintura inflamable y combustibles almacenados en el lugar.

En varios puntos de la capital, musulmanes y cristianos pudieron cruzar por primera vez las líneas de confrontación desde que la lucha se reanudó el mes pasado. La mayor parte del movimiento fue de los barrios cristianos del este de la ciudad a los sectores musulmanes de la parte oeste, al salir la gente en busca de frutas y legumbres que escasean en la zona del este.

Assad, el presidente de la Cámara de Diputados, salió en un avión de la Fuerza Aérea siria con destino a Damasco, para almorzar allí con el presidente de Siria, Hafez Assad. No se dieron a conocer de inmediato las cuestiones de que hubiesen tratado, pero se dijo en esferas informadas, que el tema principal fue el de la elección del nuevo presidente del Líbano.

Siria, que esta desempeñando un papel importantísimo para el logro en la paz en el Líbano, tiene sus propias ideas sobre la persona que haya de remplazar al presidente Suleiman Franjieh, que, según ha dicho, renunciará solamente cuando haya sido designado su sucesor.

La comisión de reglamento de la Cámara se reunirá mañana para decidir la fecha en que los diputados elegirán al nuevo presidente. Los dos candidatos para el puesto, Raymond Edde y Elias Sarkis, se han mantenido en contacto con los dirigentes de los cristianos maronitas. Por tradición, los presidentes libaneses han sido siempre maronistas, como lo son Edde y Sarkis. Edde, sin embargo, cuenta con el apoyo de la Alianza Izquierdista encabezada por el líder Socialista Kamal Jumblatt, mientras que Sarkis, que es gobernador del Banco Central, tiene el respaldo de los círculos más conservadores y lo que es más importante, es el favorito del presidente de Siria.

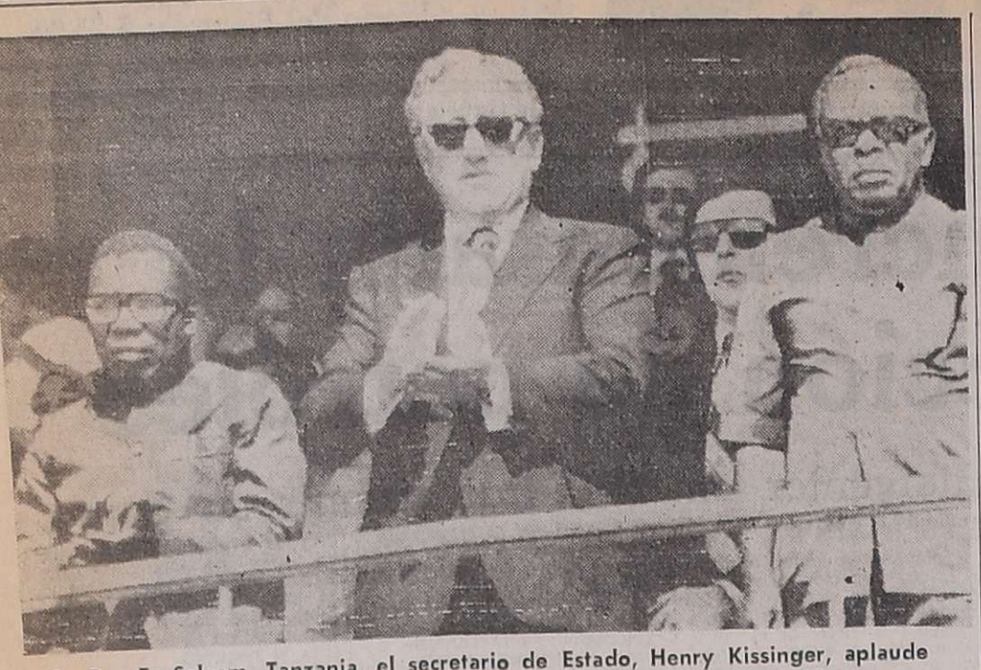

En Dar Es Salaam, Tanzania, el secretario de Estado, Henry Kissinger, aplaude mientras observa la celebración del Día de la Unión, con un desfile que se llevó a cabo en el Estadio Nacional y que marcó el 12º aniversario de la unión entre Tanganyka y Zanzíbar. A la izquierda se observa al vicepresidente de Tanzania, Aboud Jumbo. (Radiofoto de UPI).

Kissinger fija hoy su posición sobre Africa

Pronunciará un discurso en la capital de Zambia

LUSAKA, 26. (UPI). — Simultáneamente con llegar hoy a Zambia, el secretario de Estado norteamericano, Henry A. Kissinger, dirigentes locales dijeron que el presidente Kenneth Kaunda ha decidido que la fuerza es inevitable para resolver la confrontación racial en el sur de Africa.

El tema de dar su propio gobierno a la inmensa mayoría negra y las maneras de lograrlo, dominará una vez más en esta capital las conversaciones que sostiene el secretario de Estado norteamericano, Henry A. Kissinger, con los líderes de Africa.

Kissinger llegó esta tarde a Lusaka, en la tercera escala de su gira por siete naciones africanas. El punto culminante de la gira será el discurso que mañana ofrecerá en el palacio presidencial de Lusaka.

En ese discurso, se espera que Kissinger dé su apoyo al principio de que la mayoría negra de Rhodesia debe gobernar su país, aunque no respalde los medios violentos para lograr tal aspiración.

Antes de que Kissinger saliera hoy de Dar Es Salaam con destino a Zambia, el presidente de Tanzania, Julius Nyerere, dijo que la guerra ya había comenzado en Rhodesia.

"Para nosotros la guerra es el único medio de lograr el gobierno de la mayoría. En vista de que las negociaciones han fracasado, si nos oponemos a la guerra, nos oponemos al gobierno de la mayoría", declaró Nyerere.

Nyerere agregó que Wáshington tiene un punto de vista muy particular sobre la "intervención extranjera", que no concuerda en nada con la manera en que la ven los africanos.

Al respecto señaló que "los cubanos no están «interviniendo», sino contestando a Sudáfrica, que sí había intervenido en Angola".

El mandatario tanzanio expresó sus esperanzas de que Kissinger tenga alguna influencia para persuadir a Sudáfrica de no intervenir en Rhodesia.

Kissinger dijo en Dar Es Salaam que las conversaciones que tuvo con Nyerere fueron "unas de las más instructivas que he tenido con líder alguno". Al mismo tiempo, uno de los ayudantes de Kissinger dijo que esas conversaciones serán "básicas" para el éxito de la misión del secretario de Estado en Africa.

Nyerere dijo que le agradaría que Estados Unidos dejara de importar el cromo que recibe de Rhodesia, ante lo cual Kissinger expuso que la posición de su país sobre tal cuestión la daría a conocer en su discurso de mañana.

Los acompañantes de Kissinger se mostraron complacidos de que no hubiese habido manifestaciones contra Estados Unidos durante su estancia en este país. Kaunda causó un escándalo diplomático en abril del año pasado cuando en una recepción formal ofrecida por la Casa Blanca criticó la política africana de Wáshington.

Kaunda declaró ayer ante una reunión del partido de gobierno que "Occidente a tenido todo este tiempo el poder y los medios a su disposición" para presionar a Rhodesia e impedir un baño de sangre.

"Vamos a estar implicados en una conflagración y no debe culparse de ella al Africa, porque sabemos quién es el culpable y éste es occidente", declaró Kaunda.

Se cree que Kaunda será aún más cáustico en esta ocasión, ya que tendrá que superar el estigma de haber apoyado al lado perdedor en la guerra civil de Angola.

Kaunda fue un firme partidario de las dos facciones anticomunistas que fueron derrotadas por el Movimiento Popular para la Liberación de Angola, que contó con apoyo soviético y la participación de tropas cubanas.

Descendió este año la producción de petróleo

BUENOS AIRES, 26 (Télam) — La producción de petróleo correspondiente al período enero marzo del corriente año descendió 3,1 por ciento, con relación a la obtenida en el mismo lapso de 1975.

Lo consignó la Secretaría de Energía en un informe proporcionado esta noche que incluye las cifras provisionales correspondientes al primer trimestre de 1976, de las producciones de petróleo, carbón y gas natural y de la generación de energía eléctrica.

Combustibles

El informe consigna que la producción de petróleo en el período enero-marzo de este año, ascendió a 5.596.600 metros cúbicos, que en comparación con los 5.775.000 metros cúbicos extraídos en igual lapso de 1975, indica una declinación del 3,1 por ciento. En el mes de marzo último se extrajeron 1.894.400 metros cúbicos de petróleo ,un 3,9 por ciento menos que en igual mes del año anterior en que la producción ascendió a 1.970.800 metros cúbicos.

Durante los tres primeros meses de este año se importaron 501.500 metros cúbicos de petróleo crudo (612.300 m3 en igual lapso de 1975), lo que demando una inversion de 44.420.900 dólares (u$s. 53.564.700 el año anterior).

En lo que respecta al gas natural, el inyectado en cabecera de gasoductos durante el primer trimestre del año alcanzó un volumen de 1.744,4 millones de metros cúbicos, cifra que en relación con los 1.719,1 millones de m3. inyectados en igual período del año anterior señala un incremento del 1,5 por ciento. En el mes de marzo último se inyectaron 592,7 millones de metros cúbicos, un 4,8 por ciento menos que en igual mes de 1975. La importación de gas natural en el primer trimestre del año alcanzó a 389,8 millones de metros cúbicos (319,4 millones de m3 en 1975), demandando esa compra una inversión de 11.557.200 dólares (U$S 8.877.600 el año anterior).

La producción de carbón comerciable durante el periodo enero a marzo de este año totalizó 146.900 toneladas, esto es un 16,6 por ciento menos que en igual lapso de 1975 en que se produjeron 176.100 toneladas. Durante el periodo en consideración se importaron 157.100 toneladas (345.400 toneladas en igual lapso de 1975), lo que demandó una inversión de 13.831.100 dólares (31.729.200 dólares el año anterior).

Energía eléctrica

La generación de energía eléctrica en centrales de servicio público ascendió, en los primeros tres meses de este año, a 6.313 millones de kilovatios|hora, cifra que señala un aumento del 4,1 por ciento en comparación con igual lapso de 1975 en que se generaron 6.062,5 millones de kilovatios|hora. En el mes de marzo último se generaron 2.139,4 millones de kilovatios| hora, indicando esta cifra un incremento del 1,2 por ciento en comparación con igual mes de 1975 en que se produjeron 2.114,5 millones de kilovatios| hora.

La estructura de la producción de energía eléctrica, durante el primer trimestre del año, señala que el 68,1 por ciento del total fue de origen térmico; el 21,8 por ciento hidroeléctrico y el 10,1 por ciento nuclear.

Chispazos por IAN

Murió en Moscú el mariscal Grechko

Fue el creador del aparato militar ruso

MOSCU, 26 (UPI). — El ministro de Defensa, mariscal Andrei A. Grechko, creador del inmenso aparato militar soviético, cuyo poderío equipara y en algunos casos supera al de Estados Unidos, murió hoy repentinamente a los 72 años, anunció el gobierno.

Grechko comandaba el mayor ejército del mundo — 3.500.000 soldados— y fue él quien dirigió en 1968 la invasión de Checoslovaquia.

Por extraña coincidencia, su comandante en jefe en la marcha contra Praga, general Sergei Shtemenko, murió el viernes a los 68 años.

La agencia de noticias Tass anunció el deceso en un párrafo, sin especificar la causa de la muerte y limitándose a decir que "falleció repentinamente hoy".

El ministro de Defensa había aparecido en público recién el viernes, con ocasión de la acogida de una misión militar de Mozambique. Se dijo, sin confirmación oficial, que la causa del deceso habría sido un infarto cardíaco.

Un hombre de estatura gigantesca y de cara lozana, Grechko era considerado dentro del politburó gobernante como un partidario leal del secretario general del partido comunista, Leonid I. Brezhnev. Los dos se conocieron y se hicieron amigos durante los días de la segunda guerra mundial, cuando Brezhnev se desempeñaba en Ucrania como comisario político con rango de coronel.

Fuentes militares occidentales dijeron que dos subsecretarios de la misma cartera aparecen como los favoritos para suceder a Grechko. Ellos son el general del ejército Viktor K. Kulakov y el mariscal Ivan Yakubovsky.

Debido a que el cargo es tan importante, las fuentes dijeron que es improbable que el politburó —reducido ahora a 26 miembros— se apresure a nombrar un remplazante. En todo

caso, el que sea nombrado pasará a formar parte del politburó.

No se anunció inmediatamente la fecha de las exequias, pero observadores diplomáticos dijeron que a Grechko se le tributarán funerales de héroe nacional.

Grechko asumió la cartera de Defensa en 1967 y era miembro del politburó desde 1973.

Los checos se referían sardónicamente al fallecido ministro de Defensa llamando "frescos a la Krechko" los profusos agujeros de metralla que dejó en edificios de Praga la invasión de 1968.

La invasión aplastó la llamada "primavera de Praga" y la liberalización introducida por el líder checo Alexander Dubceck, quien subsecuentemente fue relegado a la obscuridad.

Rigen nuevos precios para el gas y la electricidad

El reajuste es del 9%. Las tarifas del carbón

BUENOS AIRES, 26 (Télam) — Un reajuste del 9 por ciento mensual en las tarifas de los servicios que prestan las empresas Gas del Estado y Agua y Energía Eléctrica, fue autorizado por el Ministerio de Economía, a través de dos resoluciones publicadas hoy en el Boletín Oficial.

También se autorizó a Yacimientos Carboníferos Fiscales (YCF), por otra resolución, a fijar nuevos precios de venta para los productos que comercializa.

En el caso de Agua y Energía Electrica, el incremento del 9 por ciento mensual se adicionará al reajuste mensual vigente, en las facturaciones comprendidas entre el 31 de marzo pasado y el 31 de diciembre próximo.

La resolución, que lleva el número 7, establece que la Secretaría de Energía, dentro de sus facultades, asesorará al Ministerio de Economía sobre la debida estructura de las tarifas eléctricas, a fin de que, con recursos genuinos, además de cubrir sus costos, le permita recurrir a fuentes sanas de financiamiento que aseguren la realización de las obras eléctricas necesarias para atender el requerimiento del mercado y la eficiente prestación de los servicios a su cargo.

Por otra parte, la resolución 21, con fecha 14 del corriente, autoriza un incremento similar (9 por ciento mensual acumulativo) para las tarifas de la Empresa Gas del Estado comprendidas entre el 1º de abril y el 31 de diciembre de 1976.

Además, y por esta única vez, se fijó un incremento del 5 por ciento adicional a los valores de venta de gas licuado (propano y/o butano indiluido, distribuido por redes, envasado en cilindros y a granel) nuevas tarifas para el gas de uso industrial.

Los considerandos de la resolución señalan que resulta necesario asegurar la continuación de las obras que permitan un adecuado suministro de gas por redes, tanto para el consumo doméstico como para ser utilizado por la petroquímica y la siderurgia.

Además, se destaca la necesidad de alentar la recuperación de gas licuado en las refinerías de nuestro país, a fin de disminuir las importaciones que gravan pesadamente la balanza de pagos, y que a esos efectos debe dotarse a Gas del Estado de recursos genuinos y adecuados.

Carbón

Finalmente, la resolución número 11 autorizó a YCF a fijar nuevos precios de venta para sus productos, a partir del 3 del corriente. El precio del carbón de Río Turbio sobre camión en Río Gallegos, para consumo fuera de la provincia de Santa Cruz, fue establecido en 4.809 (carbón grueso) y 4.542 pesos la tonelada (carbón fino).

Para ventas al menudeo sobre camión en Buenos Aires (mínimo 20 toneladas, el carbón grueso vale 7.589 pesos la toneladas. y 6.715 pesos el fino.

Por otra parte se estableció que para aquellas industrializaciones con destino a exportación, como ser coque metalúrgico y otros similares, se determinará un precio F.O.B. destilería, que permita la elaboración del producto final a precio competitivo con respecto a productos similares de importación, con destino a países miembros de la ALALC.

El II Congreso de Minería ha sido suspendido

BUENOS AIRES, 26. (Télam). — El II Congreso de Minería, que iba a realizarse en esta capital en los próximos días, ha sido suspendido para otra oportunidad.

El anuncio fue formulado hoy aquí, por autoridades de la subsecretaría de Minería, que tenía a su cargo la organización del Congreso.

Quiniela de Mendoza

El Banco de Previsión Social dio a conocer el extracto de la quiniela, sorteada anoche por la Lotería de Mendoza:

1º Premio	.....	886
2º	,, ...	451
3º	,, ...	713
4º	,, ...	639
5º	,, ...	810
6º	,, ...	333
7º	,, ...	770
8º	,, ...	877
9º	,, ...	254
10º	,, ...	535
11º	,, ...	644
12º	,, ...	600
13º	,, ...	085
14º	,, ...	425
15º	,, ...	772
16º	,, ...	536
17º	,, ...	668
18º	,, ...	887
19º	,, ...	365
20º	,, ...	743

Tómbola

396	440
777	330
607	663
106	933
409	569
712	590
147	504
322	392
586	698
432	228

Mercado cambiario

BUENOS AIRES, 26 (Télam).— Las cotizaciones de las divisas en los mercados de cambios, fueron las siguientes:

	Mercado Oficial Comp.	Vend.	Mercado Libre Comp.	Vend.
Libra esterlina	$ 254,45	$ 255,61	$ 427,11	$ 437,16
Dólar estadounidense	,, 140,—	,, 140,33	,, 235,—	,, 240,—
Francos franceses	,, 2.996,—	,, 3.017,09	,, 5.029,—	,, 5.160,—
Liras italianas	,, 15,67	,, 15,84	,, 26,30	,, 27,10
Pesetas cta. "A"	,, 207,90	,, 215,41	,, 348,97	,, 368,40
Pesetas cta. "B"	,, 201,88	,, 209,37	,, 338,87	,, 358,08
Marcos alemanes	,, 5.509,—	,, 5.536,02	,, 9.247,25	,, 9.468,—
Marcos finlandeses ..	,, 3.606,40	,, 3.654,19	,, 6.053,60	,, 6.249,60
Florines holandeses ..	,, 5.201,—	,, 5.227,29	,, 8.730,25	,, 8.940,—
Francos belgas fin. ...	,, 347,90	,, 350,82	,, 583,97	,, 600,—
Francos belgas conv. .	,, 358,26	,, 360,51	,, 601,36	,, 616,56
Francos suizos	,, 5.535,60	,, 5.562,68	,, 9.291,90	,, 9.513,60
Yenes	,, 46,66	,, 46,91	,, 78,33	,, 80,23
Dólar canadiense	,, 142,30	,, 142,80	,, 238,90	,, 244,22
Escudos portugueses ..	,, 467,60	,, 482,74	,, 784,90	,, 825,60
Coronas noruegas	,, 2.546,60	,, 2.566,64	,, 4.274,65	,, 4.389,60
Coronas suecas	,, 3.178,—	,, 3.199,52	,, 5.334,50	,, 5.472,—
Chelines austriacos ..	,, 768,60	,, 784,44	,, 1.290,15	,, 1.341,60

La libra esterlina, dólar estadounidense y canadiense, se cotizan por unidad; el resto cada 100 unidades.

un lugar único donde usted... es lo principal

* peluquería
* entretejidos
* baños de vapor y lo más actual en prendas

salvatore giuliano

COLON esq. AVDA. ESPAÑA
solicite turno al tel. 241899

Pedro García Mateo
ABOGADO
Nuevo Domicilio: Espejo 271 - 2º Piso - Oficina 6
Tel. 218056 - Atiende: Martes, jueves y viernes 18 a 20 hs.
27|4|C|5|12|27|4

DIRECCION GENERAL DE RENTAS INFORMA

IMPUESTO ACCION SOCIAL
(EX-ADICIONAL ACTIVIDADES LUCRATIVAS)
VENCE 30-4-76
COMERCIANTES E INDUSTRIALES
Art. 209º del Código Fiscal

● PRESENTACION DECLARACION JURADA (Form. 115/A)
● PAGO IMPUESTO 1975 (SALDO) y ANTICIPO 1976

PARA SU INFORMACION CONCURRA A DIRECCION GENERAL DE RENTAS. DELEGACIONES Y RECEPTORIAS

EVITE RECARGOS Y MULTAS

DGR

MINISTERIO DE ECONOMIA
Secretaría de Estado de Transporte y Obras Públicas
DIRECCION NACIONAL DE TRANSPORTES TERRESTRES

EDICTO

En cumplimiento de lo dispuesto en el art. 19 del Reglamento General de la Ley Nº 12.346, se hace saber a los interesados que pueden presentar a esta Dirección Nacional hasta (15) días después de esta publicación, en un escrito original, con tres copias del mismo, las observaciones que estimen pertinentes con respecto a la siguiente solicitud de permiso hecha de conformidad con las prescripciones de los artículos Nº 2 de la ley referida y Nº 17 de su reglamento.

Expediente Nº 147/76 T.

Empresa: Sociedad Cooperativa "Transportes Automotores de Cuyo" Ltda.

Domicilio: Primitivo de la Reta 989. Mendoza.

Clase de servicio: Pasajeros.

Itinerario: Aumentar en una (1) frecuencia diaria de ida y vuelta los servicios que presta entre Mendoza-San Luis, utilizando Ruta Nº 7, pasando por La Paz y San Martín, sin limitaciones de tráfico.

Ing. Luis J. Fernández Alonso, Subdirector Nacional de Transportes Terrestres a/c de la Dirección Nacional.

26|4|F|63961|28|4

FOTOS CARNET
FOTO ALADINO
EN SU NUEVO LOCAL
San Juan 1392 - Tel. 218285
1|12|F|Pte.

NUESTRO RECONOCIMIENTO AL BUCI
POR SUS 15 AÑOS DE LABOR

En esta celebración nos es grato saludar y felicitar vivamente a sus autoridades y personal, por la brillante trayectoria impresa hasta hoy, y hacemos votos porque el éxito continúe en línea ascendente.

perfect
RAGGIO HNOS.
GRAL. PAZ 279 - TEL. 217719 - MENDOZA

BUCI
SU BANCO

BAC publ. S.A.

GUIA PROFESIONAL

MEDICOS

Dr. OSCAR E. CAMINOS
Clínica y Cirugía. Obesidad. Várices. Vejez. Enf. Venéreas. Impotencia. Mutuales. Sarmiento 777. Tel. 241768. De 11 a 13 y 17 a 21 horas. 9|1|F-Pte.

Dr. RODRIGUEZ SAA
MEDICO CLINICO
Dra. RODRIGUEZ SAA
PIEL - DEPILACION
Martínez de Rosas 2055 T. 230063. Diariamente 17 a 21. Mutuales. 31|3|F|Pte

Dr. RODOLFO S. ESCOBAR
CLINICO - CIRUJANO
Ap. Digestivo. Várices y Hemorroides. Paso de los Andes 520. Godoy Cruz. Mutuales c/turno. T. 225826. 1|10|F|Pte.|A.

Dr. ANGEL C. NAVARRO
Cirugía - Atiende lunes, miércoles y viernes de 17 a 20 hs. Reserve turno. Alpatacal 2755. Teléf. 214325. 1|11|F|Pte.|A.

ISAAC SCHERBOVSKY
Clínica. Especialista enf. Broncopulmonares. Asma.
FERNANDO SCHERBOSVKY
Clínico. Pedir turno. Mutuales. José F. Moreno 2769. Ts. 257402-258616 14|4|F|Pte.|A

APARATO DIGESTIVO

Dr. NESTOR MATUSCHKA
Clínico. Aparato digestivo, hígado, estómago, intestino, hemorroides. Diariamente desde las 17. Turnos: a los Tels. 291752 y 248241. - Colón 185, 4º piso. 3|4|F|Pte.

VIAS URINARIAS

Dr. ALBERTO PABLO CORICA
ESPECIALIZADO EN EE. UU.
Enfermedades vías urinarias. Adultos y niños. Colón 532. - Turnos: Teléfonos 240835 y 252553. 29|1|F|29090|Pte.

Dr. MANUEL BIANCHI
Riñón, vejiga, próstata y genitales. Esterilidad masculina. Turnos desde las 16 horas. Teléf. 256234. Agustín Alvarez 250. 4|6|F|66024|Pte.

Dr. IGNACIO J. ROMEO
CIRUGIA VIAS URINARIAS
Cirugía general. Diariamente desde 17 horas. Pedir turno. República de Siria 325. Teléfono 292220. 7|3|F|49557|Pte.

Dr. ALBERTO D. BEKERMAN
ESPECIALIZADO EN EE. UU.
Cirugía, Riñón, Vejiga, Próstata, Genitales. Adultos. Niños. Esterilidad. - 9 de Julio 1189, 2º "15". Turnos: 231915-247445. 20|4|F|62034|Pte.

OBESIDAD

Dr. ALBERTO SEVILLA
Director de los Institutos Médicos de obesidad, asma y alergia de Mendoza, Córdoba y Buenos Aires. Obesidad y celulitis deformantes. Várices y hemorroides, tratamientos sin operación y sin dolor Departamentos especializados: Asma, Alergia, Cardiología, Ginecología, Cirugía plástica y estética. Injertos de cabellos (Prof. Tomás Hughes y Edgardo Escobar). Avenida Colón 232. T. 390006 - 241440. Atendemos mutualizados. Horario de 7 a 12 y de 15 a 20 horas. 28|11|F|31160|Pte.

Dr. MARIO R. LEVIN
OBESIDAD
Director Centro Médico - Modelación Corporal Post Parto y Obesidad Gimnasia modeladora. Masajes manuales y electrónicos. Baños a vapor individuales. Parafina reductora. Bronceado. Fisioterapia. Se atienden todas las Mutuales. San Martín 1464, G. Cruz. T. 246897 31|8|F|87535|Pte.

VARICES

Dr. SPINETTA REGUERO
Várices. - Trat. no operatorio por electro fulguración. Cirugía Espec. España. Turnos: Junín 218, Barrio Bombal. Tel. 244111. Pte.

CARDIOLOGIA

CARDIOLOGIA de URGENCIA
Atención permanente. Electrocardiogramas a domicilio. Teléfonos: 242417 y 249001. 17|4|C|757|16|5

ROBERTO WINTER
CARDIOLOGO
Electrocardiogramas y otros estudios Atiendo Mutuales Rivadavia 430. Teléf. 245423-230836. Mendoza. 20|4|C|567|19|5

ENDOCRINOLOGIA

Dra. SOFIA FRIDA SCHERBOVSKY
Tiroides - Obesidad - Esterilidad - Diabetes - Crecimiento y desarrollo. Adolescencia. De 8 a 13 hs. Solicitar turno a los Teléfs. 257402 258616. MUTUALES. - José Federico Moreno 2760. Ciudad. 4|4|F|Pte.|A.

PSIQUIATRAS

Dr. JULIO C. BAEZ
HIPNOSIS MEDICA - PSICOTERAPIA. - San Martín 3164 - Cdad. Turnos: 259444. 20|4|F|62190|Pte.

ONCOLOGIA

DOCTOR
ROGELIO A. TABER
CANCEROLOGIA - CIRUGIA
Especializado en Francia e Italia. Tumores. Patología Mamaria. Quimioterapia. Consultorio: P. Mendocinas 634 - 2do. Piso Dpto. 25 - Pedir Turno: Teléfonos: 249629 - 244999. 1|4|F|58294|29|4|A.

ESPECIALISTAS EN SEÑORAS

Dr. HUGO BRANDI ZAPATA
Dr. H. BRANDI
Fertilidad matrimonial. Menopausia. Cirugía. Ginecología. Partos. San Lorenzo 222. Turnos: 243286. Part. 240440. 27|2|F|Pte.|A.

Dra. ELVIRA AXENFELD
Señoras - Embarazos - Partos: lunes, miérc. y viernes, 17 a 21 hs. Pedir turno. - San Martín 1818 - Depto. 1 - Tel. 216150. 19|2|F|43462|Pte |A.

RADIOLOGIA

Dres. RICARDO HORENSTEIN
MARTHA G. de HORENSTEIN
Radiografía - Radioterapia. Colón 185, 8º Piso - Teléf. 242747. - Particular: 245906. 28|8|F|6771|Pte.|A

GARGANTA, NARIZ y OIDO

Dr. LUIS E. MONETTI
10-12 - 18-21 horas. 9 de Julio 1050. Teléf. 249323. Particular: teléfono 246661. 10|3|F|53157|Pte.

Dr. RAUL JOSE BONSANGUE
GARGANTA - NARIZ - OIDOS
Turnos teléfonos 258555 y 262630. 25 de Mayo 1413. 10|5|Pte.|A

ESPECIALISTAS DE LA PIEL

Dr. ALBERTO J. GRINBERG
Enfermedades de la piel. Alergia dermatológica. Horario: lunes a viernes, 17 a 21 hs. Sarmiento 777, Mendoza. 15|7|F|75872|Pte.

ALBERTO TORRES CORTIJO
Ex médico becario Univ. Madrid. Emilio Civit 43. 1er Piso. Turnos de tarde al Tel. 255760. 6|4|F|59285|Pte.

CIRUGIA ESTETICA

Dr. HUGO SALOMON
Unicamente Cirugía estética funcional de nariz. Clínica Godoy Cruz, Godoy Cruz 333. Teléfonos 215951 y 215952. Mutuales. Pte.|F|D.

Dr. J. SANANES
Jefe de servicio Sala 1 Hospital Emilio Civit Cirugía de nariz, mamas, adiposidades, injertos, quemados. Pedir turno, P. B. Palacios 1260 (Ituzaingó). T. 257319-251391. 7|3|F|Pte.|D

Dr. ENRIQUE VELASCO
Cirugía estética, plástica reparadora. Lunes, miércoles y viernes, De 17 a 20 horas. Rioja 1153. Tel. 244806. 11|3|F|53200|Pte.|A.

OCULISTAS

Dr. ALVAREZ NOQUE
SOLICITAR TURNO
Enfermedades y cirugía de ojos. 9 de Julio 951 - 1er. Piso - Dpto. 5 Tel. 241324 - 241443 y 241805. 4|6|F|Pte.

CLINICA DE OJOS
Atendida por
16 Médicos Oftalmólogos y 6 Auxiliares Técnicos Universitarios
Consultorio externo de 8 a 21 hs. Guardias permanentes. Cirugía e internación. Atención de particulares y Mutualidades. Av. España 888, Teléf. 248856. 18|3|F|425|13|Pte.

Dr. M. MARCHEVSKY
OCULISTA
Consultas de 11.30 a 12.30 y de 15 a 19 horas. Rioja 1130. Tel. 247996. 25|9|F|94036|Pte.

ASMA Y ALERGIA

Dr. LUIS BROITMAN
ASMA - ALERGIA
Patricias Mendocinas 624. Planta baja. Local 9. Teléf. 249907 - Se atienden mutuales. 4|6|F|65875|Pte.|A.

CLINICA DE ALERGIA
Dr. BOUERI
Dr. SALOMON BOUERI
Dr. ARNALDO BOERO
Dr. EDUARDO PENA
Corrientes 39 - Teléfono 251591. Pedir turno. 2|9|F|37791|Pte.|A.

ODONTOLOGIA

VICTOR M. PICCIONE
Doctor en odontología. Cirugía de boca y huesos de la cara. Martes y jueves. Sanatorio Policlínico de Cuyo. Tel. 243000. Part. 255547. 1|2|F|Pte.

Dra. GRACIELA BRODSKY
NIÑOS - ADULTOS
Martes ,jueves y sábado, 17 a 20 hs. Espejo 65, 1º "H". Turnos: Tel. 230776. 1|4|C|163|30|4

HUESOS

Dr. EDUARDO P. TOSI ORQUIN
Dr. ANTONIO C. GOMEZ NAVARRO (h.)
Traumatología y ortopedia. Enfermedades y cirugía de los huesos. Lunes a viernes 17 a 20.30 hs. Necochea 509. Solicitar turno 259499. 242723 - 259226. 21|1|F|27785|Pte.|A.

Dr. ARAGONA
Especializado en Italia, Francia, España. Clínica cirugía, huesos, articulaciones Mutualidades. Rivadavia 430. T. 246935. Pat 241775. 4|2|F|44016|Pte.

REUMATISMO

CENTRO REUMATOLOGIA
Infanta M. de San Martín 56, 4º P. (detrás Correo Central) - Turno tarde - Tel. 240917. - Mutuales. 14|1|F|41196|Pte.

Dr. JULIO F. SANCHEZ
Doctor en medicina (Esp. en Europa). Reumatología, ortopedia y traumatología. Rivadavia 141. Tel. 291994. 2|11|F|23600|Pte.

Dr. MANUEL MENA
Reumatólogo - Enfermedades de columna vertebral, brazos doloridos, ciática. Atiende de 15 a 20 hs. Buenos Aires 226. Lunes a sábados 20|3|Pte.

Dr. OSVALDO BIELLER VIOTTI
Reumatología y brucelosis. Lunes a viernes 17 a 20 hs. Miércoles 18 a 20 hs. Espejo 593. Planta baja. Teléfs. 218197 - 220596. 17|1|F|41651|Pte.|A.

Dr. RICARDO BARCENILLA
Rivadavia 578 - Planta Baja - Dpto. 5 - Ciudad - Turnos 17 a 20.30 hs. - Teléfonos 292020-221910. 28|2|F|48167|Pte.

PARTERAS

CELINA E. M. DE ARNEDO
PARTERA NACIONAL
Catamarca 585, Ciudad. T. 242388. Pedir turno. 29|F|99490|Pte.

ESTHER C. de SANANES
Partera nacional. Diariamente de 16 a 20 hs. Solicitar turno. Pedro B. Palacios 1260 (Ituzaingo) entre Catamarca y Lavalle. Teléfs. 257319 y 251391. 7|4|F|Pte.|D

J. DELIA SANCHEZ GOMEZ
OBSTETRICA NACIONAL
Atiende de 15 a 17 horas, menos sábado. Rivadavia 634. Tel. 241019. 6|12|F|Pte.

DELIA MASCARENO DE GOMEZ
OBSTETRICA NACIONAL
Pedir turno: Pellegrini 945. Godoy Cruz. Teléf. 292214. 2|4|F|30|4|D

LIDIA M. de CUARTAS
PARTERA
25 de Mayo 770, Mendoza. Teléfono 247223. 11|10|F|Pte.

IRMA YAKEL de LEGUIZAMON
PARTERA
Av. San Martín 1269 - 3er. Piso. Dpto. "A" - Tel. 257536 - Mendoza F|Pte.|A.

PEDICUROS

CASA SCHOLL
Pedicuros. Calzados. Plantillas. Medias y Vendas para Varices. Todo para el confort del pie. Pedir turno. Montevideo 27. Mendoza. Tel. 246200. 20|8|F|Pte.|A.

Asesinaron ayer al coronel Cavagnaro

BUENOS AIRES, 26 (Télam). — El comando general del Ejército informó esta noche que el coronel (R) Abel Héctor Elías Cavagnaro fue asesinado esta tarde por delincuentes subversivos, en presencia de su esposa, cuando se disponía a ingresar a su domicilio, en esta capital.

El texto del comunicado es el siguiente:

"El comando general del Ejército informa que hoy, 26 de abril, siendo las 16.15, en la calle Méndez de Andes entre Portugal y Acevedo, delincuentes subversivos dieron muerte al señor coronel de Infantería (R) Abel Héctor Elías Cavagnaro.

"El hecho se produjo cuando el señor coronel, acompañado por su esposa, se disponía a ingresar en su domicilio.

"El coronel Cavagnaro cayó herido en presencia de su señora, siendo ultimado en el suelo por varios disparos".

Trayectoria del extinto jefe militar

BUENOS AIRES, 26. (Télam) — El coronel (R) Abel Héctor Elías Cavagnaro había nacido en Buenos Aires el 11 de diciembre de 1919, ingresando como cadete en el Colegio Militar de la Nación en 1940.

En 1943 egresó como subteniente, cumpliendo destino en el Regimiento de Infantería 27 y luego en el Regimiento de Infantería de Montaña 6.

Ascendió a teniente en diciembre de 1946, siendo destinado al Batallón Motorizado Buenos Aires, revistando en el mismo hasta 1950, año en que fue ascendido a capitán.

Sus posteriores destinos fueron: Escuela Mecánica del Ejército, Distrito Militar 56; en 1955, ya como mayor, cumplió destino en el grupo de Columna da Abastecimiento Motorizado Zapala y luego, en 1959 fue trasladado al centro de Instrucción Logística.

En diciembre de 1961 ascendió a teniente coronel, ocupando el cargo de jefe del distrito militar 16; en 1962 fue nombrado jefe de la Agrupación Servicios del Centro de Instrucción Logística y luego, en 1964, ocupó la jefatura del cuerpo de cadetes del Liceo Militar "General Espejo".

Ascendió a coronel el 31 de diciembre de 1966, pasando a cumplir destino en la Escuela Superior de Guerra. Un año después fue destinado al Comando en jefe del Ejército como jefe del departamento registro e informes de la jefatura I Personal del Estado Mayor.

El 20 de diciembre de 1968 se lo designó jefe del Distrito Militar La Plata y en 1969 se desempeñó en la Dirección General de Administración, retirándose del servicio activo en abril de 1970.

El coronel Cavagnaro estaba casado con Rita María Lucotti Albornoz y tenía un hijo.

Los restos del militar asesinado serán velados en el Regimiento I de Infantería "Patricios" y recibirán sepultura mañana por la tarde, en el cementerio de la Chacarita.

Massera reunióse con capitanes de navío retirados

BUENOS AIRES, 26. (NA). — El comandante general de la Armada, almirante Emilio Eduardo Massera, presidió hoy una reunión de capitanes de navío en situación de retiro, a quienes informó sobre aspectos de la actualidad nacional y la marcha del proceso de reorganización nacional iniciado por las Fuerzas Armadas el 24 de marzo último.

La reunión proseguirá mañana con otros grupos de oficiales superiores de la institución en situación de retiro.

Aniversario feliz en Mónaco

Fotografía oficial de la familia real de Mónaco, tomada en el 20º aniversario de la boda de los soberanos. Sentados, de izquierda a derecha, la princesa Caroline, de 19 años, y la princesa Grace. De pie, de izquierda a derecha, el príncipe Alberto, de 18; la princesa Estefanía, de 11, y el príncipe Rainiero III, de Mónaco. (Radiofoto de UPI).

El socialismo gana las elecciones en Portugal

Se aseguró ya el 40,9 o/o de las bancas

LISBOA, 26 (Télam-AFP). — El partido Socialista de Mario Soares surgió hoy como el gran vencedor de las elecciones parlamentarias portuguesas al asegurarse el 40,9 por ciento de las bancas (106 diputados) en la próxima legislatura, según cifras oficiosas divulgadas esta noche aquí.

El partido Popular Democrático de centro derecha obtuvo el 27,4 por ciento de los escaños (71 diputados), el Centro Democrático y Social de derecha 15,8 por ciento (41 diputados), el partido Comunista 15,4 por ciento (40 diputados) y la Unión Democrática Popular 0,4 por ciento (un diputado).

Esas cifras constituyen una distribución oficiosa que tendrán las 259 bancas de Portugal continental, Azores y Maderas en la legislatura.

Para conocer la composición definitiva de la asamblea de la república, será necesario aguardar el resultado de los cuatro escaños atribuidos a los portugueses emigrados, que se demorarán aun varios días.

El veredicto surgido de las urnas permite prever días difíciles para la joven democracia portuguesa, que el domingo festejó el segundo aniversario de la revolución de los claveles.

El número de diputados socialistas —contrabalanceado por un caudal superior de parlamentarios de centro —derecha y extrema derecha— al parecer obligará a Mario Soares a recurrir al apoyo de los comunistas a fin de poder contar con una mayoría segura en la legislatura.

Durante la campaña electoral, Soares había dicho que el partido socialista gobernará "sin alianzas ni coalición con los partidos de su izquierda o de su derecha".

Por un nuevo tipo de hombre y de sistemas abogó monseñor Zaspe

SANTA FE, 26 (N.A.) — Al afirmar que el presente momento histórico demanda el surgimiento de un hombre y una humanidad del todo nuevos, el arzobispo de Santa Fe, monseñor Vicente Zaspe, ciñó aún más el concepto, declarando que en adelante "la familia no podrá ser conducida por padres de mentalidad tradicional, ya que los problemas y las relaciones exigen un nuevo tipo de padre y de madre".

El prelado, que pronunciaba una de sus habituales alocuciones por radio, añadió que se requieren también nuevos gobernantes "que deben aunar honestidad con creatividad", y aseguró que "los problemas actuales, que son nuevos y complejos, exigen hombres nuevos y sistemas nuevos".

Monseñor Zaspe advirtió, sin embargo, que "los destructores del pasado y los contestatarios permanentes no son los hombres nuevos que necesitamos, pues la experiencia ha demostrado sus fallas: puestos frente a tareas de responsabilidad, concluyeron en el más corrosivo de los nihilismos".

El arzobispo santafesino hizo extensiva la necesidad del hombre nuevo al mismo seno de la iglesia: "en ella —afirmó se habla de una nueva figura sacerdotal y de un nuevo tipo de obispo, pues los religiosos se sienten desbordados".

Zaspe señaló que todo ello se origina en los profundos y vertiginosos cambios que se dan en todos los niveles de la existencia, y agregó que el hombre y la humanidad nuevos no son requeridos sólo en Occidente, sino también en el mundo socialista.

"La revisión marxista que se ha desencadenado —continuó diciendo— pone de manifiesto los síntomas de su insuficiencia radical, como que han proliferado distintos tipos de comunismo y, en esa atomización se ha puesto de relieve el testamento de su propia descomposición".

Monseñor Zaspe explicó que las evidencias del cambio, "anunciado por muchos y esperado por todos, surgen del periódico que leemos y la radio que sintonizamos, que nos ponen en contacto con un mundo donde se percibe la quiebra de valores tradicionales y la necesidad de una nueva humanidad".

Consideró el prelado, además, que no sólo el cine, la literatura y otros medios de expresión "son los fiscales agresivos de nuestra sociedad, sino que la filosofía contemporánea se une a las condenas generales".

Se distinguió en la India a Raúl Prebisch

NUEVA DELHI, 26. (Télam-Especial). — El economista argentino Raúl Prebisch recibió hoy aquí el premio "Jawarharlal Nehru al entendimiento internacional 1974", en una ceremonia que presidió la primer ministro hindú, Indira Gandhi.

El ex ministro de Economía argentino había sido nominado para hacerse cargo de tal distinción, que recibió de manos del presidente Fakhruddin Ali Ahmed, en noviembre del año pasado.

Al destacar la personalidad de Prebisch, el canciller hindú Y. Chavan, dijo que el premio le había sido entregado "en reconocimiento del meritorio servicio que prestara al mundo, fomentando el entendimiento en cuestiones de desarrollo internacional, y, en particular, en materia de comercio, en pro de las economías de los países en desarrollo".

"Como experto en economía, Prebisch dio forma práctica a las convicciones de Nehru en el sentido que es esencial el desarrollo económico de zonas subdesarrolladas para restaurar un orden mundial económicamente equilibrado", agregó.

El premio Nehru al entendimiento internacional consiste en aproximadamente 11.000 dólares en efectivo y una mención honorífica. Anteriormente recibieron esa distinción el ex secretario de la ONU, U-Thant; Martín Luther King, Khan Abdul Ghaffar Khan, Yehudi Menuhim, Sor Teresa, Andre Malraux y los presidentes Kenneth Kaunda, Josif Tito, y Julius Nyerere.

Asumieron 3 secretarios en Bienestar

BUENOS AIRES, 26 (NA). — En el área del ministerio de Bienestar Social de la Nación, asumieron hoy sus funciones tres secretarios de Estado y tres directores de institutos de servicios sociales.

En un breve acto realizado en el salón de las Banderas del ministerio de Bienestar Social, el titular de esa cartera, contralmirante Julio Juan Bardi, puso en posesión de sus cargos al comodoro (RE) Ramón Gatius, como secretario de Estado de Promoción y Asistencia Social, al doctor Santiago Manuel de Estrada, como titular de Seguridad Social y al doctor Florencio M. Varela como secretario de Estado del Menor y la Familia.

Estos funcionarios habían jurado el viernes último en una ceremonia realizada en el salón blanco de la Casa de Gobierno, que contó con la asistencia del presidente de la Nación, teniente general Jorge Rafael Videla.

Asimismo durante la mañana de hoy el delegado de la Junta Militar a cargo de la Secretaría de Seguridad Social comodoro Santos Alfonso Coch puso en funciones a los nuevos directores de los institutos de Obras y Servicios Sociales para el personal de los ministerios de Bienestar Social y Trabajo, de la Caja de Asignaciones Familiares para el personal de la Estiba y de la Caja de Subsidios Familiares para el personal de la Industria.

Los nuevos funcionarios son el coronel (RE), Luis Antonio Garda, el capitán de corbeta (RE) contador Américo Antonio Blanco y el coronel de intendencia (RE) Eduardo Baccaro, respectivamente.

Producción de petróleo

(Viene de la Pág. 1ª)

de ir incorporando sucesivas plataformas para efectuar la exploración a través de YPF —expresó— pero ahora ésta se contratará en el extranjero, aunque poniendo como condición el uso de la plataforma ya adquirida como herramienta.

En otro orden de cosas, el general Reyes destacó que en Yacimientos Petrolíferos Fiscales el material humano prevalece por sobre los medios materiales, y expresó que la capacidad del personal hacía presumir que se iban a lograr los resultados.

Indicó, no obstante, que hizo notar la necesidad de que todos los integrantes de YPF observen las condiciones de dedicación, honestidad y entusiasmo puestas al servicio de esa meta, recomendación que alcanza especialmente al personal jerárquico, del que reclamo ausridad con responsabilidad.

Ante una pregunta, el general Reyes reconoció que existía en algunas áreas de la empresa sobreabundancia de personal y recordó que "en la época del ingeniero Brunella YPF tenía 36 mil agentes y producía la misma cantidad de petróleo que ahora, que tiene 50 mil o más".

Finalmente, se excusó de referirse al estado financiero y capacidad actuales de la empresa así como a la marcha de los distintos planes previstos, alegando su reciente incorporación a la misma.

Indicó que había pedido un informe a todos los directores sobre el estado de cumplimiento del plan de acción de la empresa, para conocer "nuestro punto de arranque".

Todavía el general Reyes tuvo una referencia al problema del abastecimiento del querosene, que atribuyó al desinterés por su distribución, y dijo que se estaba estudiando alguna solución. "Tenemos una —dijo— pero no podemos utilizarla hasta el año que viene, y es la de envasarlo en "sachet" de plástico, completamente higiénicos".

En Gas del Estado asumió su titular

BUENOS AIRES, 26 (NA). — En una sencilla ceremonia, que presidió el secretario de Energía, Guillermo Zubaran, asumió esta mañana sus funciones el administrador general de Gas del Estado, Gabriel Meoli.

En el acto, en el que estuvo presente también el delegado militar saliente, coronel Sergio López Campos, el titular de Energía puso de manifiesto las cualidades del nuevo administrador, expresando que "es un hombre de mucha experiencia pues se desempeñó en numerosas empresas públicas, y sabrá imponer el orden, la disciplina y la jerarquía que requerimos".

Por su parte, Neoli dijo entre otras cosas que "además de la eficiencia y disciplina, trataremos de obtener una razonable utilidad. Gas del Estado tiene que buscar el lucro para facilitar la financiación de nuevas obras o para pagar y no recurrir a los subsidios deudas de obras ya realizadas, del Tesoro Nacional".

Para ciudadanos de 1958 vencerá un plazo el día 30

BUENOS AIRES, 26. (NA). — Informó el Comando General del Ejército que el viernes 30 del corriente vence el plazo para que los ciudadanos de la clase 1958 soliciten postergar, por uno o dos años, el cumplimiento del servicio militar de conscripción.

A ese fin, munidos de sus documentos de identidad, deberán concurrir al Distrito Militar más próximo a su domicilio, donde serán asesorados, y llenar la solicitud correspondiente.

Es obligatoria la exhibición de listas de precios

BUENOS AIRES, 26. (NA). — La Secretaría de Comercio advirtió a los comerciantes, durante el día de hoy, que se mantiene inalterada la obligación de exhibir los precios de venta de los artículos en todos los comercios.

Precisamente para establecer el cumplimiento de esa obligación, fueron inspeccionados hoy 304 comercios, comprobándose que en 53 de ellos no se cumplía con ese requisito.

Por otra parte, se confirmó también que el titular de esa cartera, doctor Guillermo Bravo, mantiene el propósito de hablar el miércoles de esta semana sobre la política de precio. Se fijó como hora tentativa las 20.15.

Aumentaron las reservas internacionales este mes

BUENOS AIRES, 26 (NA) — Un balance positivo en todos sus términos presentó el Banco Central en la semana comprendida entre el 15 y el 23 del corriente mes, pues aumentaron en él las reservas internacionales y disminuyó la circulación monetaria.

Las reservas monetarias internacionales de la principal institución financiera del país, crecieron en ese lapso en 7.179 millones de pesos nuevos, por lo que las existencias en oro, divisas y convenios de pago pasaron de 28.466 a 35.644 millones de pesos nuevos.

Esa fluctuación fue consecuencia del incremento de 5.244 millones de pesos nuevos en el rubro oro, divisas colocaciones realizables en divisas y convenios de pago y de 19.35 millones en otros activos en moneda extranjera.

La circulación monetaria, en cambio, disminuyó en 285 millones de pesos nuevos, por lo que el volumen de dinero en manos del público pasó de 220.264 a 220.339 millones de pesos nuevos. En este resultado, influyó la disminución de los adelantos transistorios que el Banco Central pone en manos de la Tesorería, los que pasaron de 17.031 a 13.351 millones de pesos nuevos, por lo que fueron devueltos en total 3.500 millones de pesos nuevos.

En los convenios de pago se registró un alza de 97 millones de pesos nuevos, como consecuencia, sin duda, de la liquidación de cuentas.

A duplicar la producción agrícola se instó en Lima

Llamado para resolver la subalimentación que afecta a 100 millones de personas en el continente

LIMA, 26 (UPI). — Un dramático llamado para resolver a corto plazo la subalimentación que afecta a cien millones de personas en el continente, fue hecho hoy al iniciarse la conferencia latinoamericana de alimentación, que concluirá el jueves.

La reunión es organizada por la Comisión Económica Para América Latina (CEPAL) y la Organización de las Naciones Unidas para la Agricultura y la Alimentación (FAO). Las mismas entidades realizaron su conferencia regional la semana pasada también en esta capital.

El secretario ejecutivo de la CEPAL, Enrique V. Iglesias, del Uruguay, expresó a la conferencia latinoamericana que "estamos ante una gran desafío y ante una gran perspectiva".

"América Latina necesita resolver a corto plazo la subalimentación que afecta a casi la tercera parte de su población: los cien millones que sufren de pobreza crítica", dijo Iglesias.

"Y junto a ese gran desafío, está la gran perspectiva: las posibilidades de duplicar la producción agrícola latinoamericana en los próximos quince años".

Al debatirse el tema potencial productivo de alimentos de América Latina, el primer punto de los cuatro que consta la agenda, el delegado de Cuba Sergio Vélez Sánchez expresó que la reforma agraria que se realiza en la región no sólo debe afectar la tenencia de la tierra sino también variar las formas de producción.

Planteó, asimismo, que el abastecimiento de alimentos de latinoamericana no se puede llevar a cabo sin una dinámica de precio, que se debe eliminar el intercambio desigual, y que también se debe acabar con las restricciones agrícolas.

El representante regional de la FAO, Pedro Moral López, español, dijo que la razón de ser de "tan trascendental reunión", es la existencia y persistencia de un problema alimentario y nutricional, que en diferente medida afecta a casi todos los países latinoamericanos, pero que "adquiere contornos dramáticos en otras partes del mundo".

En la exposición de apertura de la conferencia que hizo el secretario ejecutivo de la CEPAL, se refirió a la responsabilidad que corresponde a la sociedad latinoamericana en el logro de mejores niveles de ingreso para combatir la pobreza y la manutrición.

Al recordar la Conferencia Mundial de la Alimentación realizada en Roma en 1974, expresó Iglesias que en ella se "hizo del tema del hambre una preocupación universal, y de su solución una tarea de responsabilidad colectiva de toda la humanidad".

Acerca de la realidad latinoamericana, dijo que ésta "presenta claroscuros y ambivalencias".

Exija!

AGUJAS SINGER

Pídalas a su proveedor habitual

ACEROTUB CUYO

DIVISION DE OKS HNOS. Y CIA. S.A.C.I.F.A.

CHAPA DE ALUMINIO KAISER

SINUSOIDAL — DOBLEKRESTA — LISA

TODAS LAS MEDIDAS

ENTREGA INMEDIATA

IMPORTANTES BONIFICACIONES

CARRIL CERVANTES 2.330 - GODOY CRUZ

TELEFONOS 221569 - 225101

OPEL GM

OPEL K 180

su próximo coche

¿Por qué?

Porque cuando los alemanes diseñan un auto, lo diseñan para siempre

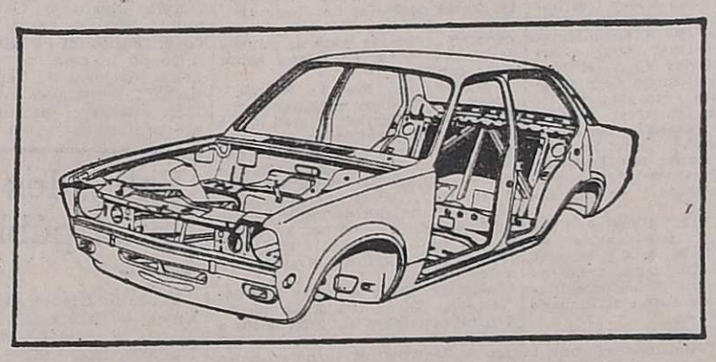

En el Opel K 180 todo está hecho para durar. Hasta la línea. Un diseño automotriz creado en Alemania siguiendo el mismo concepto de la aeronáutica moderna: máxima robustez sin peso superfluo. Dentro de su sobrio estilo europeo, el Opel K 180 lleva una estructura de acero de paneles enterizos, los más grandes en su categoría. El piso de una sola pieza, apoyado sobre bastidores de chapa perfilada, absorbe eficazmente los esfuerzos de torsión y otorga la mayor resistencia con el menor peso. Menos uniones, menos peligro de corrosión: mayor fortaleza y vida útil. La chapa está protegida por múltiples capas antioxidantes y anticorrosivas. Su acabado exclusivo, con pintura laca acrílica, le da brillo permanente de fábrica sin necesidad de pulido. Su motor de 4 cilindros, supercuadrado, por sus 1.800 cc de cilindrada y bajas revoluciones, trabaja muy aliviado, con menos fricción, reduciendo el desgaste y ahorrando combustible. Es un motor de mecánica sencilla y precisa, para rendir servicio de coche nuevo por más kilómetros. En síntesis, el OPEL K 180 lleva en cada detalle, el sentido alemán de la durabilidad.

Su Concesionario Opel-Chevrolet le hará conocer las otras múltiples ventajas que el Opel K 180 le ofrece a Ud. y su familia.

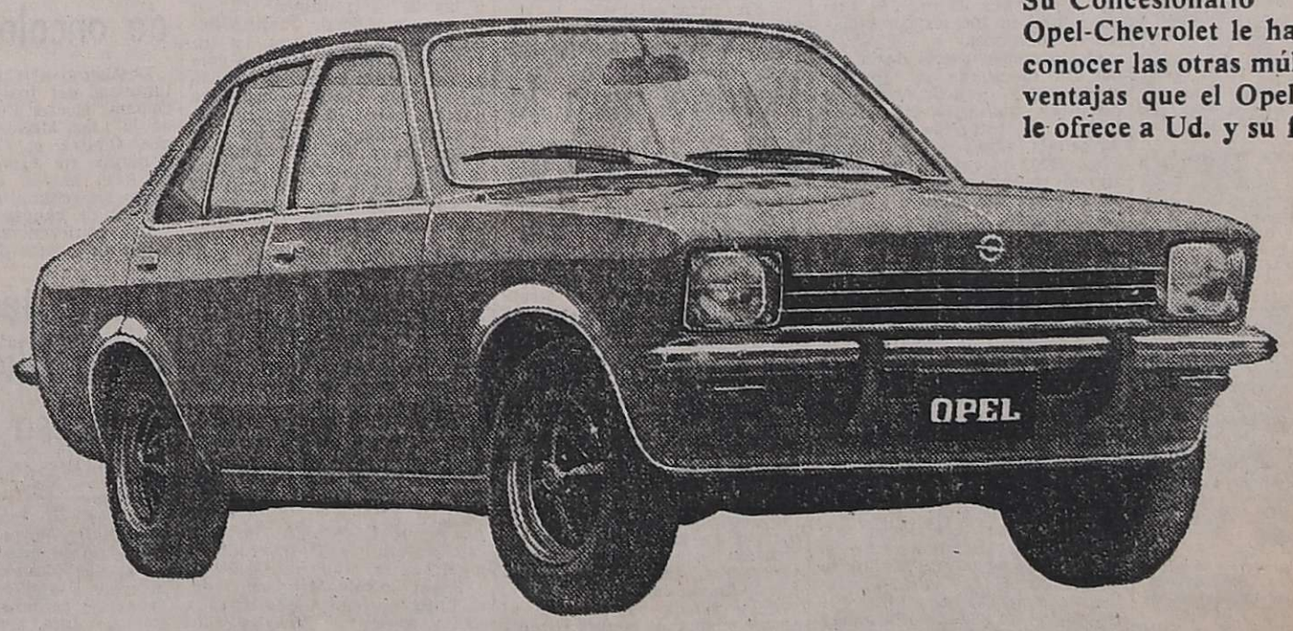

OPEL. UNA INVERSION TAN SOLIDA COMO LA TECNICA ALEMANA

ASOCIACION FILARMONICA DE MENDOZA

CONVOCATORIA ASAMBLEA GENERAL ORDINARIA

EJERCICIO 1975

En cumplimiento del Art. 18º de los Estatutos Sociales, se cita a los Sres. Socios Protectores, Plenos (con un año de antigüedad, Art. 12º) y Contribuyentes (Art. 44º) a la Asamblea General Ordinaria, la que se llevará a cabo en la Sede Social, calle Clark 645, el día 29 de abril a las 21 horas, para tratar el siguiente: ORDEN DEL DIA.

1º) Consideración de la Memoria y Balance, correspondiente al Ejercicio finalizado el 31 de diciembre de 1975.
2º) Renovación parcial del Directorio en los siguientes cargos: Vocal Titular Sra. Jacinta Cichitti de Paganotto, Dr. Eduardo Pablo Danieri, Dr. Raúl Martín Danza, Sr. Emilio G. Guiñazú, Sr. Juan Mostny, Vocales Suplentes: Dra. María Evelina Chillemi, Srta. Ana María Claramunt, Sr. Jorge H. Schamis; Síndico Titular, Dr. Italo M. Brero; Síndico Suplente, Sr. Juan Pablo Borzani, por cesación de mandato. (Art. 23).
3º) Designación de Dos Asambleístas para que redacten, aprueben y sucriban el Acta de la Asamblea.

Dr. RAUL M. DANZA — Secretario 1º

Dr. REMO A. CASETTI — Presidente

Art. 9º de los Estatutos. La Asamblea General quedará constituida con la presencia de la mayoría absoluta de los Socios en condiciones estatutarias, de primera convocatoria y con cualquier número de Socios presentes, en tales condiciones, una hora después de la fijada, como segunda convocatoria.

27|4|C|675|27|4

LOS ANDES
Fundado el 20 de Octubre de 1882 por el Dr. Adolfo Calle
Directoras:
Carmen Usandivaras de Calle
Elcira Videla de Schiappa de Azevedo
MENDOZA, MARTES 27 DE ABRIL DE 1976

El déficit de los ferrocarriles

Hace más de un año la conducción de nuestro sistema ferroviario informó que se iba a poner en marcha un plan de renovación y mejoramiento de unos 4.000 kilómetros de vías troncales y secundarias. Se iban a necesitar "alrededor de 265.000 toneladas de rieles producidos por Somisa; 52.690 tns. de materiales de fijación y uniones; 8.800.000 tns. de balasto y alrededor de 476.500 tns. de durmientes de quebracho".

"En notorio —se explicaba— que el normal desarrollo del servicio ferroviario se ve afectado por el deficiente estado de la infraestructura del sistema y para superar esta anacrónica e impostergable situación, se ha dispuesto encarar sin más demora un plan de rehabilitación de vías que permita eliminar el atraso existente".

Como tantas otras, las declaraciones —en términos generales —no pasaron de ser una buena expresión de deseos. Las cosas siguieron en el mismo desorden y el sistema siguió incrementando a diario sus fabulosas pérdidas.

En nivel local, la conducción nacional nada hizo por dar un corte a problemas sustanciales que se han convertido en males crónicos en nuestro medio: la provisión a tiempo y en cantidad de vagones vacíos para evacuar la producción minera y de otros productos; el levantamiento de la estación Mendoza cuya materialización es un viejo anhelo, etc. Ambas actitudes son de vital trascendencia para nuestra provincia; sin embargo, se hizo caso omiso de ello. Y quizá para atenuar el desencanto de la población, se procedió a construir barreras automáticas —inhabilitadas pese a que hace más de un año se comenzaron a construir— que más temprano deberán ser levantadas por imposición insoslayable del avance edilicio de nuestra ciudad. Hubo quienes ante la realización de esa obra entendieron que se buscaba con ella "dar ocupación a la considerable mano de obra ociosa existente en el ámbito del personal ferroviario afectado a la delegación local".

La situación ofrece connotaciones más graves dado que ensamblan en un paisaje total de sobredimensionamiento de muchas empresas estatales, cuyo análisis estaría en carpeta de las actuales autoridades para hallar una salida racional. Dicho de otro modo: existe el total convencimiento de que la situación es de tal magnitud que se imponen drásticas reformas para que las empresas estatales argentinas dejan de ser motores generadores de déficit fiscal.

El caso concreto de los ferrocarriles indica que en el último ejercicio, el déficit empresario superó holgadamente el 30 % del total recaudado por todas las diferentes prestaciones. La mayor proporción de ese déficit —según viejos estudios— está determinado por el exceso de mano de obra. En los últimos tiempos no difundió el organismo cifras referidas a la cuestión; pero ateniéndonos a informes parciales podríamos concluir señalando que la Argentina es uno de los países que más empleados por pasajero o tonelada kilómetro posee en el concierto ferroviario mundial.

Para ser justos, señalemos que también se conjugan otros factores como ser: un parque de locomotoras obsoleto en alrededor de un 70 %; falta de coches de pasajeros y vagones de carga, necesidad de remozar kilómetros y kilómetros de rieles y de balasto, etc.

La tarea no es fácil y para que las cosas alcancen niveles de racionalidad, será menester acudir a terapias dolorosas. Pero no nos queda otra opción ni podemos engañarnos más.

El vicepresidente ejecutivo del Banco Federal Argentino, durante su disertación en el BUCI, entidad que auspició el acto.

Capacidad bancaria de aumentar los créditos

Aspecto de la conferencia de Egidio Iannella

Sobre diversos aspectos de la política bancaria disertó en la víspera el contador Egidio Iannella, vicepresidente ejecutivo del Banco Federal Argentino. Su charla, auspiciada por el Banco Unión Comercial e Industrial, se efectuó en la sede de esta entidad y fue seguida por el presidente del BUCI, Raúl Melián Salgado; miembros del Consejo de Administración; gerente general, Abraham Chocler; funcionarios superiores de la institución; miembros de los consejos asesores de sucursales; ex autoridades de la entidad crediticia; directivos de la UCIM y gran cantidad de asociados y público.

El disertante fue presentado por Melián Salgado quien, en su alocución, destacó la aptitud profesional y condiciones humanas del señor Iannella, como asimismo su estrecha vinculación con el BUCI.

En los comienzos de la charla, el orador repasó aspectos relacionados con los modos en que se produce la circulación de los bienes y servicios por medio del dinero y el dinero expresado en billetes y en dinero bancario, que es el que circula dentro de los bancos bajo la forma de cheques, giros y transferencias.

Se refirió luego a la estructura del sistema financiero argentino, compuesto por bancos comerciales, de inversión, compañías financieras, sociedades de crédito para consumo y cajas de crédito; y a su actual funcionamiento, con los depósitos centralizados en el Banco Central de la República Argentina y, de acuerdo con lo anticipado por las actuales autoridades económicas, cómo funcionará un sistema de depósitos descentralizados con supervisión del crédito por parte de la autoridad monetaria.

Destacó, entre las conclusiones, que a mayor circulación dentro de los bancos (cobros y pagos que realicen las unidades económicas y demás), aumenta simultáneamente la capacidad de realizar préstamos por parte de las entidades bancarias.

Con autoridades del BUCI, el contador Egidio Iannella respondió a la requisitoria periodística.

Otros aspectos

Por la mañana, en rueda de periodistas, el contador Iannella se refirió a otros aspectos de su especialidad. Señaló que hay problemas monetarios —concretamente, el nivel de precios— "que requieren mayor cantidad de crédito para financiar la misma cantidad de productos que están en proceso de elaboración". Significó que la prioridad del Banco Central es la de financiar los gastos del sector estatal y, dentro del presupuesto monetario, la cantidad que corresponda al sector privado, que se distribuye entre los bancos.

Con relación a directivas de la cartera de Economía sobre la orientación del crédito en los bancos privados, señaló que "el titular de ese Ministerio no ha dado una directiva expresa. Se ha ratificado la necesidad de seguir financiando los procesos productivos y de distribución. La restricción está en el financiamiento del consumo, pero se incentivan los financiamientos de los sectores productivos y de distribución de bienes".

Actos aniversario

Continuando con los actos conmemorativos del 15º aniversario de la institución, el Banco Unión Comercial e Industrial ofrecerá en su salón directorio un agasajo hoy, a las 12.30, a la Unión Comercial e Industrial de Mendoza, entidad de la que surgió la iniciativa de crear el Banco Cooperativo.

Asistirán las máximas autoridades del BUCI y de UCIM, respectivamente, señores Raúl Melián Salgado y Jorge Aregali Alvarez, y durante el transcurso de la ceremonia se entregará una plaqueta recordatoria a la institución motivo del agasajo.

En proceso de integración se encuentra el CEDARCO

El CEDARCO (Centro de Estudios para el Desarrollo y Aprovechamiento Racional de la Cuenca del Río Colorado) tiene su sede principal en el Centro Universitario de la Universidad Nacional de Cuyo y está prevista su integración con un director, doce profesionales especialistas en la materia y dos mecanógrafos.

Se estima que los profesionales deberán ser: tres especialistas en obras y redes hídricas; tres especialistas en economía de agua y cinco en el manejo de cuencas hídricas. Podrán ser graduados en Derecho, Economía, Agronomía, Ciencias Políticas, Ciencias Administrativas, Ingeniería Hidráulica, Geología, Dibujo, etc.

La integración se hará con aportes del gobierno y la Universidad. Ha sido designado director del CEDARCO el doctor Julio Rodríguez Arias; por el Ministerio de Economía, nombróse al licenciado Tomás Bruno Facet, director del Departamento de Economía de ese ministerio; por el Ministerio de Obras y Servicios Públicos, a la doctora Marta Pallet, asesora legal; por la Dirección de Hidráulica, al ingeniero Néstor Emilio Arias y al señor José Castagnolo.

También está previsto el nombramiento de un cuerpo asesor permanente, integrado por profesionales de las reparticiones oficiales y a propuesta del gobierno, la universidad y las fuerzas vivas de la Provincia, especialmente de los departamentos San Rafael, General Alvear y Malargüe.

En una primera etapa de las tareas previstas, se realizará una mesa redonda de 4 semanas de duración, que estará destinada a la formación e integración del equipo inicial de trabajo del CEDARCO. En esta mesa redonda se tocarán todos los temas inherentes al aprovechamiento del Río Colorado y se hará una exposición sobre el Centro Documental. También se dará un curso intensivo sobre el río Colorado, para la difusión pública de la problemática de su desarrollo.

Trabajo inmediato

Los tópicos incluidos en el plan de trabajo inmediato del CEDARCO son los siguientes: 1) El predicamento económico de Mendoza, el agua y el futuro regional de Cuyo. Hacia la formación de una red hídrica. 2) Criterios para la organización y manejo del desarrollo integral de la cuenca hídrica. 3) Perfil geoeconómico del río Colorado. 4) Organización y funciones del Centro Documental del río Colorado. 5) Aprovechamiento del río Colorado (examen integral). 6) Aprovechamiento agrícola del río Colorado. 7) Aprovechamiento energético del río Colorado. 8) El denominado "Programa único de distribución de áreas y caudales de riego del río Colorado", elaborado por el Instituto Tecnológico de Massachusetts (M. I. T.). 9) Aspecto político del aprovechamiento integrado de una cuenca hídrica de un país de organización federal. Antecedentes y tendencias en el caso del río Colorado. 10) La problemática jurídica del aprovechamiento integrado del río Colorado. Análisis del proyecto tratado y autoridad de cuenca.

Estudios conjuntos

Otros problemas a abordar serán: estudios conjuntos a convenir entre CEDARCO y las universidades y autoridades provinciales de La Pampa, en un plan de intercambio y cooperación mutua; el aporte eventual de los ríos Negro y Neuquén al Colorado, como solución complementaria; el estudio de las actividades ideales de producción por riego en los diversos sectores o regiones de la cuenca del Colorado y examen comparativo de la evolución de las diversas actividades y de los factores de influencia de las economías respectivas en el pasado y el presente, como asimismo de las tendencias o la prospección de futuros desarrollos posibles en la zona del río Colorado.

Desde la V Conferencia de Gobernadores, realizada en 1969, surgió la necesidad de efectuar un estudio integrado del río Colorado, para luego lograr un acuerdo interprovincial de distribución de áreas de riego y cupos de caudales. En esa conferencia se aprobó la creación del Comité Consultivo del río Colorado, con asiento en la Subsecretaría de Estado de Recursos Hídricos e integrado por un representante de cada una de las provincias ribereñas (Buenos Aires, Río Negro, La Pampa, Mendoza y Neuquén) y un representante de la Subsecretaría de Recursos Hídricos y Ministerio del Interior.

Este organismo interprovincial, que funcionó con un reglamento interno, tuvo como principal misión el análisis de los estudios de aprovechamiento integrado del río Colorado, que realizó el Instituto Tecnológico de Massachusetts. Del resultado de estos estudios surgieron varias alternativas para un programa único de distribución de caudales y habilitación de áreas de riego en el río Colorado. Otro aspecto de esos estudios fue la necesidad de crear una autoridad de cuenca que gobernará todo lo inherente al aprovechamiento de las aguas del río y sus afluentes.

Una de las inquietudes del actual gobierno de Mendoza es lograr a la brevedad posible, acuerdos bilaterales con La Pampa y otras provincias, para trabajos comunes, con el único objetivo de cristalizar definitivamente el Convenio Interprovincial para el Aprovechamiento de las Aguas del Río Colora- y sus afluentes.

Logrados estos objetivos, Mendoza podría llevar adelante las importantes obras necesarias para el vuelco de parte de las aguas del río Grande y sus afluentes Cobre, Tordillo, de las Cargas, Santa Elena, Tiburcio y Valenzuela hacia el Atuel y eventualmente el Diamante, hacia la zona donde se encuentran las mejores tierras para cultivo por riego artificial.

Instalación de parques industriales tratan hoy

En la sala de situación de la Casa de Gobierno se realizará hoy a partir de las 11 la tercera reunión conjunta entre los técnicos municipales y técnicos de la Dirección de Industrias.

La sesión se iniciará con la lectura del acta de la última reunión y proseguirá con los siguientes puntos: revisión de las designaciones municipales, participación de las fuerzas vivas de los departamentos, cumplimentación de informes bimestrales, desarrollo de cronograma de tareas propuesto y sugerencias a los planes de trabajo.

El plan trazado para tales estudios de instalación de industrias comienza con una consulta sobre los intereses municipales, para lo cual se confeccionó un convenio de complementación de tareas.

La participación municipal, expresa la información oficial, tiene por objeto despertar las inquietudes de los propios receptores de los beneficios que se persiguen, de tal forma que cada municipio aporte datos que también le serán útiles para programar su propio accionar.

Las conclusiones de esta primera etapa, que se prevé finalizar en agosto próximo, debe indicar la ubicación física del o los terrenos aptos para el emplazamiento del parque industrial, después que sean analizados distintos aspectos físicos y humanos de la zona. Estos aspectos contemplan las vías de comunicación, provisión de energía eléctrica, gas, agua, posibilidades o existencia de transportes, desagües, vías férreas. En el aspecto humano se tendrán en cuenta la población, su nivel cultural, la contaminación ambiental y capacidad de trabajo.

Los elementos de juicio para el objetivo trazado se conseguirán a través de planos políticos, de rutas, caminos, accesos, aeropuertos, líneas eléctricas y todo otro dato útil a una evaluación general de cada departamento. Se hará un relevamiento industrial y confeccionará un mapa industrial actual y finalmente se detectarán las posibilidades de expansión y necesidades de traslado de las industrias instaladas, como así también las posibilidades para nuevas industrias.

Se reunirán los jubilados forenses

Para hoy, a las 11, están convocados los integrantes de la Comisión Directiva de la Asociación de Jubilados y Pensionados Forenses, a los efectos de considerar un informe sobre el tramite de las gestiones iniciadas ante el Gobierno de la Provincia en virtud del problema deficitario de la Caja y de los emolumentos que se pagan a jubilados y pensionados.

Especialmente invitado concurrirá, también para informar, el presidente del directorio, doctor Arsenio Lorente.

Para tomar conocimiento del estado actual de la Caja, podrán concurrir los beneficiarios que lo deseen.

Nuevos accesos a la Casa de Gobierno

Por intermedio de la Dirección de Difusión se informó que a fin de facilitar el acceso del público a la Casa de Gobierno, se ha dispuesto la habilitación de nuevas puertas de entrada al edificio.

El público ingresará a la Casa de Gobierno exclusivamente por los accesos Este y Oeste del cuerpo central, con excepción de los que deban realizar trámites en el subsuelo, suelo y planta baja, los que deberán ingresar por el acceso Sur. Deberán exibir y entregar documento de identidad a cambio de la tarjeta de circulación. El documento será devuelto al salir por el mismo lugar por donde se produjo el ingreso.

Prosigue hoy el pago de jubilaciones y pensiones

Se realizan estudios presupuestarios

Proseguirá hoy el pago de jubilaciones y pensiones de los beneficiarios de la provincia. En la fecha cobrarán las jubiladas, mañana los jubilados del primer turno de lnúmero 0002 al 4998, el jueves los jubilados del segundo turno del 5001 al 9998, y el viernes los jubilados de la Policía únicamente.

En todos los casos los pagos se realizarán en la Dirección de Rentas, Casa de Gobierno, ala oeste, planta baja, de 16.30 a 18.30. Quienes por cualquier causa no cobraren los días fijados, percibirán sus haberes el 7 de mayo en Tesorería General de la Provincia, de 8,30 a 12,30.

Cabe destacar que, de conformidad con lo dispuesto por la ley de Jubilaciones Nº 3794, el 100% del aumento de marzo ingresará a la Caja de Jubilaciones y Pensiones de la Provincia. Se han dado las instrucciones correspondientes para que en el transcurso de la próxima semana se efectúen las transferencias de fondos necesarios para que las comunas y organismos descentralizados puedan hacer efectivo dicho pago. Oportunamente se fijará, por intermedio del ministerio de Hacienda, la fecha de iniciación del mismo.

En otro orden de cosas, los organismos técnicos del ministerio de Hacienda se encuentran realizando los estudios de los proyectos de presupuesto de manera que conocidas las últimas pautas nacionales sobre el tema, se pueda contar en breve tiempo con tan importante ley como es la de Presupuesto de la Provincia.

Actividad educacional

Colegio San Luis Gonzága. — Este colegio informó que está abierta la inscripción para internatos y suplencias en los ciclos de bachillerato y comercial, de lunes a viernes, de 8 a 11.30.

Remplazos en la Enseñanza Primaria. — En la docencia primaria se ofrecerán hoy los siguientes remplazos:

—Escuela 14 "Benjamín Matienzo", Las Heras, a las 10, un cargo a partir de 21.695 puntos en orden decreciente.

—Escuela 334 "Juan Cruz Varela", Jocoli, Lavalle, a las 13.30, un cargo de enseñanza común.

—Escuela 333 "José Andrés Díaz", El Paramillo, Lavalle, a las 13, un remplazo de maestra común.

—Escuela 141 "Cadetes de Aeronáutica", Las Heras, a las 10, un cargo de maestra común, a partir de 10.420 puntos.

—Escuela 9 "Patricias Mendocinas", a las 10, un cargo de maestra común, con puntaje menor de 17.370.

—Escuela 265 "Moisés Lucero", Alto Verde, Junín, un cargo de maestra jardinera.

—Escuela 237 "Dr. Tomás Thomas", Buen Orden, San Martín, a las 13.30, un cargo en el jardín de infantes.

—Escuela 131 "Islas Malvinas", Las Heras a las 10, un cargo de maestra común, primer grado, turno tarde, a partir de 18.075 puntos.

—Escuela 54 "Juan Martínez de Rosas", Godoy Cruz, a las 13.30, un cargo de maestra común desde 17.690 puntos.

—Escuela 16 "Gral. Gerónimo Espejo", Capital, a las 10, un cargo de enseñanza común.

—Escuela 108 "Tomás Alva Edison". Barrio Santa Ana, Villa Nueva, a las 11, un cargo de enseñanza común, a partir de 18.690 puntos.

—Escuela 203 "Teresa O'Connor". Chacras de Coria, a las 13.30, un cargo de enseñanza común, a partir de 14.360 puntos.

—Escuela 158 "Francisco E. Calle", Maipú, a las 13, un cargo de enseñanza común.

—Escuela 213 "Capitán de Fragata Carlos Alberto Negri", Potrerillos, a las 9, un cargo de enseñanza común.

Escuela de Bachillerato Técnico Químico BT-11. — La dirección convocó a los profesores del Departamento de Ciencias Biológicas (Ncemí Robles de Herrera, Luis López, Raquel Ostroposky de Brodsky, Inés Fernández, Humberto Boccia, Alberto Torres Vila, Nelly Domínguez y Francisco Leiva), a la reunión que se realizará hoy a las 18 en la Escuela Patricias Mendocinas.

Inspectora Técnica Seccional de Godoy Cruz. — Citó a los directores de las escuelas 72-73 y 74, Jardín 5-I y Jardín 125-1P, a la reunión que se hará hoy, a las 10.30, en la Escuela Nº 51, "Guillermo Rawson", de Godoy Cruz.

Educación Musical Sección B. — Los docentes de Las Heras y Godoy Cruz se reunirán mañana, a las 9.30, en la Escuela Nº 122, Mariano Necochea, con la inspectora de la especialidad.

Educación Física Godoy Cruz. — La inspectora técnica de Educación Física, citó para mañana, a las 15, en la Escuela Nº 51, "Guillermo Rawson", de Godoy Cruz, a los directores de las escuelas Nros. 51, 52, 53, 54, 55, 56, 57, 59, 60, 61, 62, 65, 68, 69, 70, 72, 6D, 7D, 49P, 84P, y 111P.

Ofrecimientos en enseñanza media

En la semana en curso se ofrecerán cargos y horas cátedras en los siguientes establecimientos de enseñanza media:

—Escuela BM Nº 1 "Fray Luis Beltrán", ciudad, el jueves a las 11, segundo llamado, en carácter de remplazo, un cargo de "Alimentación", y a las 11.30, tres horas de Física de cuarto año y dos horas de Física de quinto año. Se recomiendan certificados de la Junta de Calificaciones, de salud y de buena conducta.

—Escuela BM "María Elena Champeau", Godoy Cruz, mañana a las 10, un remplazo de tres horas de Historia de segundo año B. Deebn presentarse planilla con el puntaje otorgado por la Junta de Calificación para la Enseñanza Media y certificados de buena salud (Dirección de Asistencia Médico Social) y de buena conducta.

—Escuela BT 3, Tunuyán, el jueves a las 14, un remplazo de tres horas de Matemática de quinto año.

—Escuela BT 14, Los Corralitos (Severo del Castillo 5000), Guaymallén, el jueves a las 10, un interinato de cuatro de Educación Física (niñas) y a las 10.30, un remplazo de cinco horas de Castellano de segundo año y tres horas de Literatura de cuarto año.

—Escuela BT Nº 9 en motores "Armada Argentina", Carril Sarmiento 758, Godoy Cruz, el jueves a las 9, dos cargos de preceptor remplazante (vacantes por licencias de sus titulares), y a las 10, seis horas interinas de Motores de Combustión Interna I de sexto año (vacante por renuncia del titular). Presentar certificaciones de buena salud y de conducta.

—Escuela BT 2 "Miguel A. Pouget", Bermejo, Guaymallén, el jueves a las 11.30, seis horas interinas de Horticultura, pendientes de resolución, a los postulantes que se presentaron al llamado del 8 del corriente.

—Escuela BT Químico Nº 11 (en Facultad Tecnológica) el jueves a las 9, tres horas suplentes de Matemática de sexto año, segunda división; a las 9.30, tres horas suplentes de ERSA de primer año segunda división; a las 10, cuatro horas suplentes de Educación Física (varones) de primer año sexta división; a las 10.30, horas de Física Industrial I, de quinto año segunda división; y a las 11, cuatro horas suplentes de Química Aplicada, de sexto año, segunda división.

—Escuela BT Químico Nº 8, de Junín, mañana, a las 11, ocho horas de Motores Eléctricos, Transformadores y Aparatos Especiales, de sexto año Electricidad; siete horas de Circuitos, Redes y Centrales Eléctricas, de sexto año Electricidad; siete horas de Luminotécnica de quinto año Electricidad, y cinco horas de Análisis Matemático y Geometría Analítica de quinto año.

—Escuela Técnico Industrial "Emilio Civit", Maipú, el jueves, a las 15, un cargo de preceptor turno mañana, y a las 15.30, cuatro horas de Física de tercer año, segunda división. Los postulantes deberán presentar bono de puntaje y certificados de buena salud y de conducta.

—ENET "Ing. Pablo Nogués", Isabel la Católica esquina Santa Cruz, barrio Bombal, ciudad, a los aspirantes inscriptos en la Junta de Clasificaciones Zona V, mañana, a las 9, dos horas de Organización Industrial de quinto año, turno tarde, cuatro horas suplentes de Castellano de segundo año turno tarde, y cinco horas suplentes de Termodinámica y Máquinas Térmicas, de quinto año turno tarde.

—ENET Nº 2, Avenida Hipólito Yrigoyen 52, ciudad, a los postulantes inscriptos en interinatos y suplencias, hoy a las 12, seis horas de Matemática turno mañana.

—Escuela del Hogar y Artes Femeninas Nº 33, Eugenio Bustos, mañana a las 14, una suplencia de Economía Doméstica.

Inspecciones de la Dirección de Comercio

El cuerpo de inspectores de la Dirección de Comercio realizó el viernes último 104 inspecciones en locales comerciales de Mendoza.

Como consecuencia de la recorrida efectuada se labraron cinco actas de infracción por distintas causas. La Nº 3414 se hizo a la tintorería de Pedro Armengol, ubicada en Coronel Plaza 198, de ciudad, por omitir consignar en las facturas los precios que percibe por cada concepto.

Por falta de marcación de precios en un noventa por ciento de las mercaderías, se labró el acta Nº 3415 al almacén de Mario Alberto García, de calle Barcala 98, de ciudad. La Nº 4694 a la zapatería de Miguel Gil, ubicada en calle Avenida Libertad 970 de Villa Nueva, Guaymallén, por falta de marcación de precios en las mercaderías exhibidas en las vidrieras.

El acta Nº 6355 se concretó al almacen y corralón de Severo Trejo, de calle 12 de Octubre 179, de Las Heras, por elevar injustificadamente el precio del kerosene. En tanto que la Nº 636, se labró al distribuidor de kerosene Eugenio Bordallo, de calle Paraguay 2665 de ciudad, por expender en su etapa de distribución el litro de kerosene a mayor precio que el estipulado por Y.P.F.

Los inspectores también efectuaron tres encuestas, en los supermercados ASA, MERO y VEA para establecer la variación de los precios en los artículos de primera necesidad.

Horario para la carga y descarga de mercaderías

Las autoridades de la Unión Comercial e Industrial de Mendoza se han dirigido al director de Tránsito y Transporte de la Provincia, comisario general Cuesta García, solicitándose se instrumente un horario adecuado para la carga y descarga de mercaderías en concordancia con el horario fijado para la actividad mercantil por el Gobierno de la Provincia.

Seña a la nota cursada que por decreto 55/76 se fijó a las 9 como horario de apertura del comercio, en tanto que la autorización para carga y descarga de mercaderías es exclusivamente hasta las 8.

El problema que acarrea al sector comercial ese horario hizo que UCIM reitere "la urgente necesidad de instrumentar otro más adecuado por parte de las autoridades pertinentes".

Autoridades y jefes de departamentos de la U.T.N. consideraron los problemas de esa casa de estudios.

Una reestructuración de la U.T.N. fue dispuesta

El secretario académico de la Facultad Regional Mendoza de la Universidad Tecnológica Nacional, ingeniero Carlos Fernando Nieto, a cargo del decanato, reunió en el salón académico de la casa de estudios a todos los jefes de departamentos de las distintas áreas. También asistió el personal jerárquico administrativo.

La reunión tuvo una duración de seis horas y en su transcurso el responsable de cada departamento expuso ordenadamente, de acuerdo con un cuestionario entregado previamente por la superioridad, la situación de las cátedras, aplicación de los planes de estudio, trabajos de investigación y necesidades. También se escuchó el informe del sector administrativo.

El ingeniero Nieto dispuso la reestructuración de la facultad en un sentido acorde con los objetivos propuestos para la institución. Algunos problemas fueron resueltos en el curso de la misma reunión, y otros de mayor envergadura serán sometidos a consideración de las autoridades universitarias. Finalmente, el ingeniero Nieto dictó las pautas por las que se dictará el presente año lectivo, y puso énfasis en la conducta que deberán observar los alumnos en la casa de estudios.

Entidades de bien público

Club de Leones de Luján de Cuyo. — Se reunirá hoy, a las 21, en la sede de la Sociedad Italiana. Entre otros puntos de interés, se tratará la construcción del consultorio médico gratuito para personas de escasos recursos. La introducción leonística estará a cargo de un representante del respectivo comité. También se considerará la concurrencia con delegados a la próxima convención nacional, por realizarse en Villa Carlos Paz, Córdoba, del 23 al 27 de mayo.

Rotary Club Maipú. — Hoy, a las 21, se reunirán sus socios en la sede de Juanita Segura Nº 30, de Maipú. La información rotaria estará a cargo del doctor Rafael Oliver. El señor Juan Carlos Aguilera hablará sobre la reciente conferencia bidistrital de los distritos 486 y 487. Previamente, la Junta sesionará en la sede social de calle Godoy Cruz Nº 70, de Maipú, bajo la presidencia del señor Adolfo I. Fernández.

Rotary Club Mendoza Sur. — Esta entidad realizará su reunión semanal hoy, a las 21, en las instalaciones del Golf Club Andino. Se realizará un foro sobre el tema "Ecos de la conferencia bidistrital realizada en Santa Rosa de Calamuchita, Córdoba".

Rotary Club Godoy Cruz. — Esta noche, a las 21, realizará su reunión cena en la sede del Club Social Carlos Fader, Necochea 2261, Godoy Cruz. La difusión rotaria estará a cargo del señor Edgar Valdebella, y la charla de clasificación a cargo del señor Eduardo Di Lello.

Rotary Club Mendoza Este. — Informó que la reunión que debía realizarse hoy ha sido suspendida, en razón de haber asistido la mayoría de sus socios a la reunión bidistrital realizada en Santa Rosa de Calamuchita.

Curso para voluntarias de oncología

Destinado al Cuerpo de Voluntarias del Instituto de Oncología "Doctor Flocksztrumpf" de la Liga Mendocina de Lucha Contra el Cáncer "Joao Schiappa de Azevedo", se iniciará el jueves, a las 11, un curso de rehabilitación de enfermos de cáncer.

Las conferencias serán dictadas en la sede del Instituto.

Charla técnica en la Alianza Francesa

La Alianza Francesa de Mendoza "Marc Blancpain" presentara una charla técnica ilustrada con diapositivas sobre el tema "Modernos equipos de recepcion y control en lagares".

La charla estará a cargo del ingeniero Pujol, quien acaba de llegar de Francia. La disertación se dará en francés con traduccion simultánea al castellano y tendrá lugar hoy, a las 19.30, en el auditorio de Radio Nacional, Emilio Civit 460. La entrada será libre.

SCUDERIA 80 ANUNCIA LOS GANADORES DE MARZO

Nómina de adjudicatarios de los Grupos Zonales Andinos.

GRUPO	ORDEN	NOMBRE	LOCALIDAD	CONCESIONARIO	ADJ. POR
131/A	20	BECERRA, Juana	SAN LUIS (Cdad.)	DOVECAR S.A.	Sorteo
131/A	58	LANCIANI, Carmen	SAN JUAN (Cdad.)	ITALMOTOR S.A.	Licitación
132/B	02	RODRIGUEZ, Pablo	SAN JUAN (Cdad.)	ITALMOTOR S.A.	Sorteo
132/B	40	CONTRATO Nº 20085	CAPITAL FEDERAL	VENTA SALON	Licitación
174/A	38	CONTRATO Nº 29511	SAN JUAN (Cdad.)	C. ESCOBAR S.A.	Sorteo
174/A	32	ZITELLI, Ricardo	SAN JUAN (Cdad.)	AUTERSA CIFA	Licitación
174/A	46	MORETTA, Federico	SAN JUAN (Cdad.)	ITALMOTOR S.A.	Licitación
227/B	54	ARREDONDO, María A.	SAN LUIS (Cdad.)	DOVECAR S.A.	Sorteo
227/B	38	SOLIS, María P.	DESAMPARADOS (S. Juan)	ITALMOTOR S.A.	Licitación
239/A	09	CAMPOS, Pedro	CATAMARCA (Cdad.)	CONDECAT S.A.	Sorteo
239/A	43	CONTRATO Nº 19083			Licitación
261/B	15	BAVIO, Guillermo	SAN JUAN (Cdad.)	ITALMOTOR S.A.	Sorteo
261/B	40	PAREDES, Crecencio	LAS HERAS (Mendoza)	V. E. ZANETTINI LDA.	Licitación
277/A	57	CABRILLAN, Rita	MENDOZA (Cdad.)	V. E. ZANETTINI LDA.	Sorteo
277/A	02	QUESADA, Romera	MENDOZA (Cdad.)	BARRANCOS S.A.	Licitación
306/B	41	CARRION, Juan C.	SAN JUAN (Cdad.)	ITALMOTOR S.A.	Sorteo
306/B	23	RUIZ, Irma	MENDOZA (Cdad.)	V. E. ZANETTINI LDA.	Licitación
306/B	61	PRAT, José	MENDOZA (Cdad.)	V. E. ZANETTINI LDA.	Licitación
338/A	75	FIGUEROA, Ramón	MERCEDES (S. Luis)	RODRIGUEZ Y SILVA	Sorteo
338/A	26	RIVALDI, María	GUAYMALLEN (Mdza.)	BARRANCOS S.A.	Licitación
347/B	03	BORDON, Miguel	LUJAN (Mendoza)	V. E. ZANETTINI LDA.	Sorteo
347/B	05	SINATRA, Hugo	GODOY CRUZ (Mdza.)	V. E. ZANETTINI LDA.	Licitación
347/B	27	CONTRATO Nº 44939	MENDOZA (Cdad.)	V. E. ZANETTINI LDA.	Licitación
352/B	70	MARUN, Eduardo	GODOY CRUZ (Mdza.)	BARRANCOS S.A.	Sorteo
352/B	67	CONTRATO Nº 39617	LA RIOJA (Cdad.)	AUTOMECANICA S.A.	Licitación
363/A	69	MOYANO, Rosa A. de	SAN JUAN (Cdad.)	ITALMOTOR S.A.	Sorteo
363/A	70	FIORI, Oscar	GUAYMALLEN (Mdza.)	V. E. ZANETTINI LDA.	Licitación

SCUDERIA 80
Plan de Ahorro

ADMINISTRACION DE GRUPOS CERRADOS S. A. DE AHORRO PARA FINES DETERMINADOS, Personería Jurídica acordada por resoluciones de la Secretaría de Estado de Justicia de la Nación Nº 6471 de fecha 28/12/67 y Nº 1686 de fecha 27/8/68. Planes aprobados por Resolución de la Inspección General de Personas Jurídicas de la Nación Nº 0121 de fecha 10/1/72, y Nº 0002 del 30/12/74. Entidades aseguradoras Sud América Terrestre y Marítima - La Rural S.A. - Libertad Cía Argentina de Seguros S.A. - Sud America Cía. de Seguros de Vida S.A.

Se tratará la medicina en el deporte

El Ministerio de Bienestar Social de la Provincia ha resuelto auspiciar la realizacion del IV Congreso Internacional de Estudio Integral del Deporte y del V Congreso Argentino de Medicina del Deporte, que se desarrolla en Buenos Aires, entre el 24 y el 29 de mayo.

La resolución 581/76, dictada por el ministerio, fundamenta la medida, en primer lugar, por la importancia que para el mismo tienen las actividades deportivas, en cuanto significan para el bienestar, salud física y mental, formación espiritual de quienes las practican y los pueblos que las promueven. En segundo término, —agrega el comunicado— por la intima relación que la Medicina del Deporte tiene con la práctica deportiva y actividades al aire libre, a lo cual se suma el indudable y altamente positivo beneficio profesional que recibirá el plantel técnico-docente de la Dirección de Deportes, Recreación y Turismo Social.

En el artículo segundo de la resolución, el Ministerio de Bienestar Social ha autorizado a apoyar financieramente a los citados eventos y designará dos miembros titulares y dos suplentes, quienes participarán en todas las actividades de ambos congresos.

Exhiben listas de ingresantes a Medicina

Comunicaron las autoridades de la Facultad de Ciencias Médicas de la U.N.C. que hoy, a partir de las 8, serán exhibidas las listas de los aspirantes que han ingresado en la carrera de Medicina y Odontología. El 3 de mayo comenzarán las clases de primer año. Los interesados podrán informarse personalmente, en planta baja del edificio de la Facultad, en el Centro Universitario.

Inaugurarán el nuevo comedor universitario

El Rectorado de la Universidad Nacional de Cuyo informó que las nuevas instalaciones del Comedor Universitario, ubicadas en el extremo norte del Centro Universitario, serán inauguradas el 3 de mayo con un acto que se iniciará a las 12.30.

Después de procederse a habilitar el aceso y servicios, se bendecirán las instalaciones. Posteriormente será servido un almuerzo, al que se ha invitado a todo el personal docente, no docente y alumnos. Las tarjetas están a disposición de los interesados, en la Dirección del Hogar y Club Universitario, en las dependencias a inaugurar. Su costo es de $ 150 cada una, y se pueden retirar hasta el jueves.

Fijaron cuotas a afiliados de la OMEP

El 1º Comité Regional de la O.M.E.P. Filial Mendoza, comunicó a sus socias y personas interesadas, que la renovación de las cuotas para el corriente año se realizará los martes, jueves y viernes de 18 a 19.30, en el local del Jardín de Infantes de la Escuela Normal, calle Patricias Mendocinas 980, ciudad, hasta el 20 de mayo. El valor de la cuota es de $ 100.

Fue trasladada una enferma a La Rioja

Ayer fue trasladada una enferma desde Mendoza hasta Villa Casana, puesto "El Talar", localidad de Chepes, provincia de la Rioja. El traslado de la señora María Rosaura Rivero de Fernández se hizo en ambulancia, que partió de calle Pedro Zani 2670, Bella Vista, Godoy Cruz.

Suspendieron las clases en Antropología

En razón de realizarse una investigación exhaustiva de los objetivos de las distintas carreras, análisis de los programas existentes y desarrollo de las materias en la Facultad de Antropología Escolar, fueron suspendidas las actividades docentes en dicho establecimiento por un término tentativo de 15 días.

¡GRACIAS!
Espíritu Santo
POR EL FAVOR RECIBIDO
H. S.
27|4|F|64200|27|4

Gracias
Espíritu Santo
Felipe
27|4|C|474|27|4

¡Gracias!
Espíritu Santo
POR LA GRACIA CONCEDIDA
B. de S.
27|4|F|64039|27|4

Aspecto de la reunión realizada en la Sala de Situación de la Casa de Gobierno.

Lanzamiento del Programa Odontológico para 1976

En la Sala de Situación de la Casa de Gobierno se realizó en la manana de ayer una reunión en la que los coordinadores y supervisores del Programa Incremental Odontológico para 1976 recibieron las instrucciones relacionadas con la implementacion de esa iniciativa.

Presidio la reunión el subsecretario de Salud Pública de la Provincia, teniente coronel Lucio Ernesto Arienti, acompañado por las autoridades del Consejo Odontológico Preventivo del Estado (COPE), doctor Juan Carlos Scipione, director de Asistencia Médico-Social del Ministerio de Cultura y Educación; la señorita Nelly Martinez, coordinadora del Centro Técnico de Orientación Mendoza, dependiente del Consejo Nacional de Educación; el doctor Marcelo Antonio Cairo, jefe del Departamento de Odontología del Ministerio de Bienestar Social y por el director general de Atención Médico-Social de la Subsecretaria de Salud Pública, doctor Carlos José Minotto.

El teniente coronel Arienti saludó a los presentes y les deseó éxito en la tarea que han iniciado. Recalcó la importancia del programa odontológico que regira en toda la Provincia, cuya finalidad, dijo, es mejorar el rendimiento profesional en esa área y cuidar la salud de los niños. Destacó la necesidad de cariño que caracteriza a los niños, y dijo al respecto: "Los odontólogos y demás profesionales que están al lado de escolares deben jerarquizarse espiritualmente, ya que la acción que emprenden está dirigida a los niños, quienes necesitan el cariño de los mayores. El niño que se siente querido, protegido y amado por sus maestros, médicos y odontólogos aprenden a querer".

Se procedió luego a dar lectura a las resoluciones 551, por la que se aprueba el Programa Incremental de Odontología para niños en edad escolar, a los efectos de la implementación elaborada por el COPE para toda la Provincia; 550, por la que se autoriza al Departamento de Odontología del Ministerio de Bienestar Social a designar los coordinadores y supervisores que correspondan para la puesta en marcha del citado programa, y 549, por la que se dispone la realizacion del programa "Sistema de Educación Odontológica Continuada" que permitirá la aplicación de tratamientos preventivos, para el control de la salud dental de la población.

Posteriormente, el director de Asistencia Médico - Social del Ministerio de Educación, doctor Scipione, se refirió a la importancia de las funciones que cumplen el Consejo de Odontología y la Dirección de Asistencia Médico - Social y señaló que, si no se cuida la boca de los niños, la salud queda desprotegida.

En representación del personal de escuelas nacionales, la señorita Martínez explicó las funciones que cumple la entidad de la que es coordinadora y señaló que tiene como fin la prevención de las enfermedades en los niños, a través de una acción coordinada que se realiza entre la comunidad y los docentes.

En la última parte de la reunión, los asistentes consideraron detalles de las normas a aplicar en el Programa Integral de Odontología para el presente año.

El COPE

El Consejo Odontológico Preventivo del Estado (COPE) es un ente creado en 1974 e integrado por representantes del Consejo Nacional de Educación - Delegación Médica Mendoza; la Dirección de Asistencia Médico - Social del Ministerio de Cultura y Educación y el Ministerio de Bienestar Social, para velar por la salud bucal de la población a través de una acción coordinada educativa y asistencial.

El COPE elaboró el Programa Incremental de Odontología para 1976, cuyo objetivo es la coordinación de las acciones del sector estatal, integrando los recursos materiales, humanos y físicos para la atención odontológica de los niños en edad escolar, en los aspectos de promoción, prevención, curación y rehabilitación. Coordinadores y supervisores zonales designados por el Departamento de Odontología del Ministerio de Bienestar Social son los encargados de la puesta en marcha del programa para 1976, para lo cual les fueron entregadas en la reunión de ayer las correspondientes instrucciones.

Registró 44 contratos el Mercado de Vinos

En el registro de operaciones de la Bolsa de Comercio se inscribieron ayer 44 contratos de vinos. El volumen comercializado en esta primera jornada de la semana fue de 31.172 hectolitros, cuyo monto superó los 42 millones de pesos, y se logró para vinos de cuota y saldo de prorrateo un promedio de $ 1.702,50 por hectolitro para los vinos tintos, $ 1.082,01 para los criollos y claretes y $ 1.496,17 para los blancos.

"Día Mundial" celebrará una asociación

Mañana celebrará la Asociación Cristiana Femenina el "Día Mundial de la Socia". La institución se halla extendida por más de 80 países, y cuenta con 120 años de existencia. En Mendoza funciona una de sus filiales más recientes, ampliamente vinculada, sin embargo, a las más importantes.

Con motivo del festejo de referencia, mañana a las 16.45 será servido un té en la residencia de la señora Adriana Gómez de Macías, General Paz 453. Se aprovechará la oportunidad para agasajar a la misionera de la A.C.F. miss Margaret Ping, de EE. UU., quien realiza una gira por América del Sur como voluntaria internacional de la institución. Con la participación de las socias asistentes, se realizará un debate sobre la función de la A.C.F.

Las tarjetas pueden solicitarse a los números 256075 y 215336.

Zonas áridas argentinas: sólo el 1% cultivado mediante riego

SAN JUAN. — Se realizó el acto de apertura del Curso Latinoamericano sobre Desarrollo de Aguas Subterráneas, que da cumplimiento a un convenio celebrado anteriormente entre los gobiernos de la Argentina e Israel, con participación de la Secretaría de la Organización de Estados Americanos (O.E.A.). Al curso asisten becarios de Brasil, Bolivia, Chile, Ecuador, Venezuela, Costa Rica, Guatemala y otros países y técnicos y profesionales argentinos. Las clases serán dictadas por expertos de Israel.

En el acto inaugural se entonaron los himnos de la Argentina e Israel, y seguidamente usó de la palabra el representante de la Secretaría General de la OEA; ingeniero Adolfo Factor. Dijo éste que en la República Argentina se encuentran las más extensas regiones áridas de Latinoamérica, con más de 175 millones de hectáreas, de las que se cultivan mediante el riego apenas el uno por ciento. Aludió también a otros proyectos del Departamento de Desarrollo Regional de la O. E. A; que se cumplen en Ecuador, Venezuela, Paraguay, Brasil y La Argentina, algunos de carácter binacional.

En representación del gobierno argentino habló el doctor Alfredo Rafael Bridge, director del Centro Regional de Aguas Subterráneas (CRAS). Advirtió que al finalizar el sigio XX la población mundial habrá sobrepasado los 6.000 millones de habitantes, lo cual creará una proporcional demanda de agua. Se refirió a proyectos en marcha, de escala continental, como el plan de la Nort American Water And Power Alliance, que consiste en desviar a través de las cuencas hidrográficas el caudal excedente de los ríos de Alaska y Canadá hacia el sur hasta llegar a México.

Mencionó también el desnivel producido por la demanda de la agricultura y del consumo humano, que impondría, dijo, dejar de atender el regadío de tierras para dar lugar al abastecimiento de la población. "Pero tal solución simplista —agregó— deberá revertirse, posiblemente, debido a la creciente demanda mundial de alimentos".

Se refirió también el doctor Bridge a que en muchos países se aprovechan en forma considerable los recursos hídricos subterráneos, que en Israel representan más de las dos terceras partes de todos los utilizados; en Dinamarca, la República Federal Alemana y en los Paises Bajos, representan las tres cuartas partes de toda el agua utilizada para fines públicos.

El carnet cultural de la U.N.C. podrá ser renovado

A partir del 3 de Mayo, los interesados en renovar el Carnet Cultural de la Universidad Nacional de Cuyo podrán hacerlo en la sede del Departamento de Extensión Universitaria, primer piso, ala oeste, Facultad de Ciencias Médicas, Ciudad Universitaria, de lunes a viernes en el horario de 9 a 13 y de 16 a 20.

El carnet cultural es una credencial que beneficia a su poseedor con descuentos del 25 y 50% en los espectáculos artísticos organizados por dependencias de la U.N.C. y por otras instituciones.

El carnet cultural se otorga a: alumnos regulares de la U.N.C., de otras universidades estatales y privadas, mediante la acreditación correspondiente; a alumnos de escuelas secundarias que certifiquen su condición de tal; a personal no docente de la U.N.C. de categorías inferiores a VII inclusive; a jubilados y pensionados que acrediten su situación previsional.

Los interesados en solicitar el carnet cultural deberán adjuntar una fotografía de 3 por 3 cm., documento de identidad y abonar 10 pesos ley en el momento de solicitarlo. El carnet cultural tendrá validez hasta el 31 de marzo del año siguiente al de su otorgamiento. Al finalizar ese término, deberá ser actualizado.

Durante el acto realizado en el Departamento de Lotería del Banco de Previsión Social.

Harán el 2º Sorteo Federal Argentino

En un acto realizado en el Departamento de Lotería del Banco de Previsión Social, el gerente de la institución, señor Carlos Alberto Saligari, hizo entrega a los consignatarios, de los billetes de lotería correspondientes al segundo sorteo federal argentino, organizado por la Asociación de Loterías Estatales Argentinas (ALEA).

El premio mayor de este sorteo extraordinario, que se realizará el 8 de mayo, ha sido fijado en $ 25.000.000 y los billetes fraccionados en décimas, se hallan en venta en nuestra provincia.

OBSEQUIO PARA
EXPORTADORES
y/o empresas que deseen iniciar contactos con el exterior, reciba un ejemplar del
ANUARIO ALALC
Sin cargo y entérese del servicio informativo para el área Latinoamérica
SOLICITANDOLO AL TELEFONO 258121
UNICAMENTE
Día Martes 27 de 8 a 12 y de 15 a 19 hs.
27|4|O|630|27|4

Bajó un 10 por ciento el precio de la carne

Desde ayer están aproximadamente un diez por ciento más baratos los distintos tipos y cortes de carne vacuna. La reventa se apreció en los distintos puestos públicos de venta del Gran Mendoza, con lo que pudo comprobarse así que la mayoría de los cortadores acató lo aconsejado el sábado último por la Asociación de Propietarios de Carnicerías de Mendoza, entidad que había solicitado a los comerciantes del ramo hacer efectiva una rebaja en los precios de la carne.

La lista de precios elaborada por la asociación y que los asociados deben exhibir al público con carácter obligatorio, distingue dos tipos: Clasificada y Corte Unico de novillo de primera calidad.

Clasificada

Grasa, $ 8 el kilogramo; huesos, $ 8; carnes comunes económicas (cogote, falda y punta de estomaguillo), $ 47 osobuco, c 80; otras carnes comunes sin hueso (azotillo, puchero y aguja), $ 105; carnaza común de primera, $ 128; asados (entraña de pecho, costillas, punta de vacío, carnaza de pecho, costillas arqueadas, entraña, matambre), $ 155, carnaza de lomo, (descarne de costeletas de segunda), $ 170; marotilla, $ 170; costeletas de primera (anchas y angostas hasta la 8ª costilla), $ 170; paleta y palomita de paleta, $ 195; carnaza de cola, $ 195; carnes de segunda (bola de lomo y nalga), $ 195; carnes de primera (peceto, palomita, cuadril y punta de pierna), $ 220; filet o lomo, $ 240.

Corte único

Compuesto por 350 gramos de huesos, 350 gramos de asado de primera y 300 gramos de blanda de segunda (bola de lomo, nalga, paleta y carnaza de cola), $ 110.

No habrá clases en la escuela Gerónimo Espejo

El Ministerio de Cultura y Educacin informó anoche a través de la Dirección de Difusión, que "por razones de fuerza mayor no se dictarán clases en la escuela Nº 16 "General Gerónimo Espejo", a partir de hoy.

"Las autoridades de ese ministerio se encuentran abocadas a solucionar en forma inmediata el problema acaecido. Hoy se emitirá un nuevo comunicado para informar sobre las soluciones ofrecidas".

Reunión de industriales panaderos

La Asociación de Industriales Panaderos y Afines de Mendoza convocó a sus asociados a la reunión que se llevará a cabo hoy a partir de las 18.30 en Espejo 741, ciudad. Según lo informado por la entidad, se trataran problemas vinculados con la comercialización del pan.

Jubilaciones

Caja de Pensiones y Jubilaciones y Pensiones de Abogados y Procuradores.— Informó que hoy se hará efectivo el pago de las jubilaciones y pensiones de abril, juntamente con la octava cuota del excedente correspondiente al 9º ejercicio.

Hizo constar que únicamente se pagará hoy en Mitre 549.

Jubilados y Pensionados del Estado (Ex Ley 4349). — La Asociación de Jubilados y Pensionados del Estado —ex ley 4349—, informó para conocimiento de sus asociados e interesados docentes, rama primaria, secundaria, especial y universitaria, que en su sede de calle 9 de Julio 1589, 1er. Piso, oficina 4, aportará detalles sobre el procedimiento a seguir para efectuar en cada caso el reclamo correspondiente del 82% móvil que acordara la ley 14473, artículo 52), inc. ch), Estatuto del Docente, derogada luego por decreto-ley 17310/67, por el que se congeló índice y movilidad, medida esta que fue declarada inconstitucional por la Suprema Corte de Justicia de la Nación en fallo del 11-12-75. Los interesados pueden acudir los martes y jueves, en horario de 10 a 12.

Habilitación de servicios en el hospital de Maipú

El subsecretario de Salud Pública, teniente coronel Lucio Ernesto Arienti, recorrió las instalaciones del Hospital de Maipú, "Diego Paroissiens" y allí recogió inquietudes y comprobó necesidades de equipamiento, con vistas a dejarlo en condiciones de ser inaugurado. Con ese objeto elevó un memorándum exponiendo las propuestas para darle solución.

Por su parte, la misma subsecretaría, atendiendo a un imperativo humanitario, dispuso el traslado de la paciente Petrona Carmen Díaz desde el hospital Emilio Civit hasta el departamento de Calingasta, San Juan.

Subsidio para la esposa de un ex policía

La Asociación Mutual de Suboficiales y Agentes de la Policía de Mendoza y la Compañía de seguros La Equitativa del Plata hicieron entrega de un importante subsidio a la señora Ana María Tonini viuda de Hernández, esposa del agente Humberto Hernández, fallecido en un enfrentamiento con elementos subversivos en Dorrego, Guaymallén.

La señora de Hernández recibió un cheque por tres millones y medio de pesos viejos. El faltante para llegar a los nueve millones de igual moneda, será depositado en una cuenta bancaria local a nombre de los hijos menores.

El acto se realizó en la Sede de la Asociación Mutual, Pueyrredón 372, y estuvieron presente el presidente de FAECAPP, Celestino Secchi; el vicepresidente a cargo de la presidencia de AMSA, Carlos Irineo Oviedo; el gerente general, Antonio Servera, y el supervisor general, Humberto Tonini. Por la compañía de seguros asistió el señor José López Florez. También lo hicieron visitadoras sociales dependientes de la Policía de Mendoza.

Personal de la MEOP deberá presentarse

Informó la Mutualidad de Empleados y Obreros de la Provincia que todo el personal que percibe sus haberes en la citada repartición (Dirección General, Hospital "El Carmen", Sanatorio "A. Fleming" y cualquier otra dependencia) y que presta servicios en otra repartición, que deberá presentarse en la Dirección General de la M.E.O.P., Perú 1258, mañana a las 8. La persona que no dé cumplimiento a lo dispuesto precedentemente, no cobrará su remuneración correspondiente al mes de abril.

$ SOLANAS

HOY NO HAY ALTERNATIVAS.
PARA VESTIRSE CON ESTILO
Y A PRECIOS SENSATOS,
LA SALIDA ES MUÑOZ.

Adopte una actitud objetiva. Prepárese para recorrer este texto como si recorriera una vidriera. Pregúntese qué busca usted en una prenda de vestir. Pregúntese qué precios está dispuesto a pagar y qué es lo que está dispuesto a recibir por ese precio. Pregúntese por fin, quién le ofrece —reunidas— las siguientes ventajas.

Sin alternativas: la experiencia europea de Muñoz.

Usted bien sabe que los argentinos tenemos un estilo de vestir que no es exactamente igual al europeo. Que tenemos diferencias y semejanzas. Muñoz tiene muy en cuenta este hecho, al diseñar sus creaciones.
Por eso, en Europa siempre hay un hombre de Muñoz recorriendo los centros mundiales de la moda. Seleccionando lo más representativo de las nuevas tendencias. Constatando, con orgullo, que sus creaciones están en el rumbo exacto.
Valore esta ventaja. Muñoz acumula experiencias en Europa para que usted tenga la alternativa de vestirse con estilo y a precios sensatos.

La salida elegante: el estilo Muñoz para este invierno.

El estilo "revival".
La tendencia que se impone esta temporada.
Un retorno a los mejores tiempos de la moda masculina pero recreados desde una perspectiva actual.
Un estilo que entona siempre. Lejos de exageraciones y extravagancias. De colores apaciguados y tonos templados. Moderado en su línea. Sobrio en su diseño. Y con ciertos "toques" nostálgicos que realzan la elegancia.
Para que usted se reencuentre con el "revival", Muñoz le ofrece tres versiones: Neoclásico, Adherente y Advan Center.
Detalles exclusivos y precios sensatos.
Trajes en cheviots o casimires peinados, lisos y fantasía, desde $ 9.000.–
Sacos sport, diversidad de gustos, desde $ 6.500.–
Gran colección de pantalones, desde $ 2.600.–
Camisas de vestir, lisas, cuadrillé, rayadas, desde $ 1.400.–

Toda una calidad que se aprecia al palpar una entretela. O al observar la caída perfecta de un saco. O en el "trench" de los impermeables y sobretodos "English Look", en las costuras francesas o en los pespuntes a mano de los sacos y trajes.
En Muñoz, además, usted tiene la posibilidad de elegir desde un cinturón, un pijama, un paraguas, una corbata, un par de zapatos, hasta un bolso o una manta de viaje. Lo que necesite.
Sepa aprovechar entonces las alternativas que le da Muñoz.

Para terminar de convencerse: los precios sensatos.

En función de todo lo que le ofrecemos (en moda, estilo internacional y calidad), recorra ahora nuestras vidrieras, analice estos precios con criterio objetivo y comprobará que no resisten comparación.
Considere, hoy más que nunca, esta alternativa.

Su cuenta personal. Otra ventaja que Muñoz pone a su alcance.

Muñoz concibió un servicio de Cuentas Personales que, a través de diversas modalidades de pago, le permitirán hacer suyo, fácilmente, el estilo que será tendencia esta temporada.
Sume todas las ventajas que le brinda Muñoz y saque sus propias conclusiones.

AHORA QUE USTED YA CONOCE LA SALIDA, APROVECHELA.

San Martín 1415
Muñoz
25º Congreso Mundial de Publicidad

AVISOS FUNEBRES

SEPELIOS

✝

LUIS ESTEBAN GIANA
Q. E. P. D.
Falleció el 26-IV-1976.
C.A.S.R. y B.P.

Su esposa: Juana Romano; sus hijos: Mario Jorge y Orlando Esteban; hija política: María Teresa Jofré; su madre Laura Cicarelli de Riquelme; sus hermanos: Juana Angela, Lorenzo y Orlando; hermanos políticos, sobrinos, primos y demás familiares, participan su fallecimiento e invitan al sepelio de sus restos al cementerio de Maipú hoy a las 16 hs. Casa mortuoria: Calle Lugones 343, Ciudad. Servicio Cochería Timonieri, Calderón y López, Maipú. 27|4|F|63291|27|4

✝ **LUIS ESTEBAN GIANA. - Q. E. P. D. - Falleció el 26-IV 1976. - C. A. S. R. y B. P. -** Su madre: Laura Cicarelli; sus hermanos: Juana G. de Catalano, Angela G. de Riquelme, Lorenzo Juan Riquelme, Orlando Alejandro Riquelme; hermanos políticos: Salvador Catalano, Juan Risso, Josefina Sánchez, Delia Teresa Navarro y sobrinos, participan con dolor su fallecimiento e invitan al sepelio de sus restos. 27|4|F|63292|27|4

✝ **LUIS ESTEBAN GIANA. - Q. E. P. D. - Falleció el 26-IV 1976. - C. A. S. R. y B. P. -** Sus hermanos políticos: Josefina, Angela R. de Tolin, Catalina R. de Zafarana, Adelina R. de Peralta y Cayetano Romano, Héctor Liguori y Elsa Clos de Romano, sobrinos y demás familiares participan su fallecimiento e invitan al sepelio de sus restos. 27|4|F|63292|27|4

✝ **LUIS ESTEBAN GIANA. - Q. E. P. D. - Falleció el 26-IV 1976. - C. A. S. R. y B. P. -** Federico O. Navarro y sra., y Domingo Calcagno y flia., participan el fallecimiento del hermano de su hijo político y hermano político e invitan al sepelio de sus restos. 27|4|F|63288|27|4

✝ **LUIS E. GIANA - Q.E.P.D. - Falleció el 26-IV-1976. -** Sus vecinos y amigos: Elena Verdejo, Marta Olguín, familias: Curti, Rubio, Olivera, Gamallo, Sieme y Ortego, Blanco, Rodríguez, Casadidio, Boito, Núñez, Bonsangüe, Montaña, Roldán, Casto, Marino, Méndez, participan su fallecimiento e invitan al sepelio de sus restos. 27|4|C|679|27|4

✝ **LUIS ESTEBAN GIANA. - Q.E. P.D. - Falleció el 26-IV-1976. -** El consejo de administración, gerencia y demás integrantes de la Sociedad Cooperativa TAC Ltda. participan con profundo dolor el fallecimiento de su asociado y compañero e invitan al sepelio de sus restos. 27|4|F|686|27|4

✝ **LUIS ESTEBAN GIANA. - Q.E. P.D. - Falleció el 26-IV-1976. -** Raúl Pinosa, Carlos Sánchez, Mario Biondo, Angel Martínez, Héctor Leiva, Sergio Domínguez Rubén Rodríguez, Rodolfo Codorniú, Rubén Rodríguez Bauzá, Pablo Saltalegio, Humberto Ochi, Norma Galván y sus respectivas familias participan con dolor el fallecimiento del padre de su dilecto amigo Orlando e invitan al sepelio de sus restos. 27|4|F|63283|27|4

✝ **LUIS ESTEBAN GIANA. - Q.E. P.D. - Falleció el 26-IV-1976. -** Cecilio Jofré y Sra, Néstor Jofré y Flia., Abel Jofré y Flia., Jorge Jofré y Flia., Héctor Montañez y Flia., participan el fallecimiento del padre de su hijo político y hermano. 27|4|C|699|27|4

✝ **LUIS ESTEBAN GIANA. - Q.E. P.D. - Falleció el 26-IV-1976. -** La comisión directiva, cuerpo médico, personal y socios de la Asociación Mutual "Fray Luis Beltrán", participan con profundo dolor el fallecimiento de su distinguido pro secretario e invitan al sepelio de sus restos. 27|4|C|684|27|4

✝ **LUIS ESTEBAN GIANA - Q. E. P. D. - Falleció el 26-IV-1976.** La comisión directiva y subcomisión de fútbol del club Leonardo Murialdo, participa el fallecimiento del padre del jugador y capitán del primer equipo Orlando Giana e invitan a acompañar sus restos. 27|4|C|717|27|4

✝

ANASTACIO GARCIA ARANA
Q. E. P. D.
Falleció el 26-IV-1976
C.A.S.R. y B.P.

Su desconsolada esposa: María Luisa Baldovin de García; hija Martha García de Marianetti; hijo político Aldo Roque Marianetti; hermanos políticos: Juan y Bruno Baldovin, Dalinda Doffo, Laura Marziali y Josefa Luna; nietos: Gabriel Fernando, Aldo Fabián, Marta Inés y María Cecilia Marianetti García, primos, sobrinos y demás deudos, participan su fallecimiento e invitan al sepelio hoy a las 18 al cementerio de Godoy Cruz. Se ruega no enviar flores y donar su importe a la parroquia del Señor del Milagro y Virgen Niña. Casa de duelo: Liniers 698, G. Cruz. Servicio: Casa Flores. 27|4|C|716|27|4

✝ **ANASTACIO GARCIA ARANA. Q. E. P. D. - Falleció el 26-IV-1976 - C.A.S.R. y B.P. -** Directivos y personal del taller metalúrgico Baldovin, participan su fallecimiento e invitan al sepelio de sus restos. 27|4|C|716|27|4

✝ **ANASTACIO GARCIA ARANA. Q. E. P. D. - Falleció el 26-IV-1976 - C. A. S. R. y B. P. -** Sus fieles colaboradores Silvia y Don Carlos, participan con hondo pesar su fallecimiento e invitan al sepelio de sus restos. 27|4|F|63295|27|4

✝ **ANASTACIO GARCIA ARANA. Q. E. P. D. - Falleció el 26-IV-1976 - C.A.S.R. y B.P. -** Juan y Bruno Baldovin, Dalinda Doffo de Baldovin, Laura Marciali de Baldovin, Josefa Luna de Baldovin, Marcos, Juan Carlos Héctor, Manolo y Claudia Baldovin y sobrinos políticos, participan con profundo pesar su fallecimiento e invitan al sepelio de sus restos. 27|4|C|716|27|4

✝ **ANASTACIO GARCIA - Q.E.P. D. - Falleció el 26-IV-1976. -** Aquiles, Rolando A., Amado O. Marianetti y sus respectivas familias, participan con profundo dolor su fallecimiento e invitan al sepelio de sus restos. 27|4|C|707|27|4

✝ **ANASTACIO GARCIA - Q.E.P. D. - Falleció el 26-IV-1976. -** Higinio y Betty Clerici, Edgardo y Kuky Lúppoli, Nicasio y Pocha Escudero, Rodolfo Schneider y Sra., participan el fallecimiento del padre de sus amigos Marta y Aldo e invitan al sepelio de sus restos. 27|4|C|706|27|4

✝ **ANASTACIO GARCIA ARANA. Q.E.P.D. - Falleció el 26-IV-76.** El doctor Miguel Dante D'Angela y Sra. doctor Héctor César Raganato y Sra., participan con profundo dolor el fallecimiento del padre de sus dilectos amigos Marta y Aldo Marianetti e invitan a acompañar sus restos a su última morada. 27|4|C|710|27|4

✝ **ANASTACIO GARCIA ARANA. Q.E.P.D. - Falleció el 26-IV-76.** Luis Marianetti y Josefa Godino de Marianetti e hijos, participan con hondo pesar el fallecimiento de su querido amigo. 27|4|C|712|27|4

✝ **ANASTACIO GARCIA ARANA. Q.E.P.D. - Falleció el 26-IV-76.** Juan José Benvenuto y Flia., participan con profundo pesar el fallecimiento del padre de su prima política e invitan al sepelio de sus restos. 27|4|C|711|27|4

✝ **ANASTACIO GARCIA ARANA. Q.E.P.D. - Falleció el 26-IV-76.** Ester Marianetti de Mauri, Pedro Mauri, Italo Colombo, Ida Mauri de Bianchi, Emilio y Francisco Mauri, Ricardo Galigniana, Carlos Avena, Ernesto Colombo y sus respectivas Flias., participan el fallecimiento del padre y padre político de Marta y Aldo e invitan al sepelio de sus restos. 27|4|F|63293|27|4

✝ **ANASTACIO GARCIA ARANA. Q. E. P. D. - Falleció el 26-IV-1976 - C. A. S. R. y B. P. -** Directivos y personal del taller metalúrgico Baldovin, participan su fallecimiento e invitan al sepelio de sus restos. 27|4|C|716|27|4

✝ **ANASTACIO GARCIA ARANA. Q. E. P. D. - Falleció el 26-IV-1976 - C. A. S. R. y B. P. -** Sus fieles colaboradores Silvia y Don Carlos, participan con hondo pesar su fallecimiento e invitan al sepelio de sus restos. 27|4|F|63295|27|4

✝ **ANASTACIO GARCIA - Q.E.P. D. - Falleció el 26-IV-1976. -** Aquiles, Rolando A., Amado O. Marianetti y sus respectivas familias, participan con profundo dolor su fallecimiento e invitan al sepelio de sus restos. 27|4|C|707|27|4

✝ **ANASTACIO GARCIA ARANA. Q.E.P.D. - Falleció el 26-IV-76.** El doctor Miguel Dante D'Angela y Sra. doctor Héctor César Raganato y Sra., participan con profundo dolor el fallecimiento del padre de sus dilectos amigos Marta y Aldo Marianetti e invitan a acompañar sus restos a su última morada. 27|4|C|710|27|4

✝ **ANASTACIO GARCIA ARANA. Q.E.P.D. - Falleció el 26-IV-76.** Luis Marianetti y Josefa Godino de Marianetti e hijos, participan con hondo pesar el fallecimiento de su querido amigo. 27|4|C|712|27|4

✝ **ANASTACIO GARCIA ARANA. Q.E.P.D. - Falleció el 26-IV-76.** Juan José Benvenuto y Flia., participan con profundo pesar el fallecimiento del padre de su prima política e invitan al sepelio de sus restos. 27|4|C|711|27|4

✝ **ANASTACIO GARCIA ARANA Q.E.P.D. - Falleció el 26- V-76.** Ester Marianetti de Mauri, Pedro Mauri, Italo Colombo, Ida Mauri de Bianchi, Emilio y Francisco Mauri, Ricardo Galigniana, Carlos Avena, Ernesto Colombo y sus respectivas Flias., participan el fallecimiento del padre y padre político de Marta y Aldo e invitan al sepelio de sus restos. 27|4|F|63293|27|4

✝ **ANASTACIO GARCIA ARANA. Q. E. P. D. - Falleció el 26-IV-1976 - C. A. S. R. y B. P. -** Sus fieles colaboradores Silvia y Don Carlos, participan con hondo pesar su fallecimiento e invitan al sepelio de sus restos. 27|4|F|63295|27|4

✝ **ANASTACIO GARCIA ARANA. Q. E. P. D. - Falleció el 26-IV-1976 - C.A.S.R. y B.P. -** Sus hermanos políticos: Josefina, Angela R. de Tolin, Catalina R. de Zafarana, Adelina R. de Peralta y Cayetano Romano, Héctor Liguori y Elsa Clos de Romano, sobrinos y demás familiares participan su fallecimiento e invitan al sepelio de sus restos. 27|4|F|63292|27|4

✝ **ANASTACIO GARCIA ARANA. Q. E. P. D. - Falleció el 26-IV-1976. -** Su esposa: Juana Romano; sus hijos: Mario Jorge y Orlando Esteban; hija política: María Teresa Jofré; su madre Laura Cicarelli de Riquelme; sus hermanos: Juana Angela, Lorenzo y Orlando; hermanos políticos, sobrinos, primos y demás familiares, participan su fallecimiento e invitan al sepelio de sus restos al cementerio de Maipú hoy a las 16 hs. Casa mortuoria: Calle Lugones 343, Ciudad. Servicio Cochería Timonieri, Calderón y López, Maipú. 27|4|F|63291|27|4

✝ **ANASTACIO GARCIA ARANA Q.E.P.D. - Falleció el 26-IV-76.** María Pascua Suárez Vda. de García, César García y familia, participan con profundo dolor el fallecimiento de su dilecto amigo. 27|4|C|715|27|4

✝

MARIA JUSTA ESTRADA
VDA. DE QUINTERO
Q. E. P. D.
Falleció el 26-IV-1976
C. A. S. R. y B. P.

Sus hijos: Dominga, José Luis, Sofía, Isaías, Manuel, Angel y Carmen Quintero; hijos políticos: Juan Roldán, Jesús Herminda Giacomelli, Palmenia Vera, Olivia Torres y Mirta Aguirre; hermanos: Clementina, Elisa y Angela Estrada; hermanos políticos, sobrinos, nietos, bisnietos y demás deudos participan su fallecimiento e invitan al sepelio hoy, a las 17 hs., al cementerio de Guaymallén. Casa mortuoria: Hipólito Yrigoyen 2476, San José. Servicio: Casa Masselos SRL, T. 255043, Sucursal Villa Nueva. 27|4|C|702|27|4

✝ **MARIA JUSTA ESTRADA vda. de QUINTEROS. - Q.E.P.D. - Falleció el 26-IV-1976 - Sus** sobrinos: Ricardo Osvaldo Becerra, Isolina Díaz de Becerra y Raquel Elena Caballero; sus sobrinas nietas: Elisa Mónica y Patricia Elena Becerra, participan con profundo dolor su fallecimiento e invitan al sepelio de sus restos. 27|4|C|705|27|4

✝ **MARIA JUSTA ESTRADA vda. de QUINTEROS. - Q.E.P.D. - Falleció el 26-IV-76. -** Flias.: Teresa Lupo de Fisolo, José Lupo, Lucía Lupo e Ida Lupo de Disanto y vecinos: Wilson Rivas, Elena Damonte, Oscar Genovese, Dagoberto Figueroa, Josefa de Bernardi y Cristina de Yonson, participan el fallecimiento de la hermana de la abuela Elisa y vecina e invitan al sepelio de sus restos. 27|4|C|708|27|4

✝ **MARIA JUSTA ESTRADA vda. de QUINTEROS - Q. E. P. D. - Falleció el 26-IV-1976 -** Máximo B. Torres, Antonio Rebollosa, Roberto Torres y Juan Pérez participan el fallecimiento de la señora madre del compañero de trabajo Manuel Florencio, e invitan al sepelio de sus restos. 27|4|C|714|27|4

✝ **MARIA JUSTA ESTRADA vda. de QUINTEROS - Q. E. P. D. - Falleció el 26-IV-1976 -** El personal de Depósito de COMASIDER Cuyo S.A., y Depósito METALDINIE, participan el fallecimiento de la madre de su compañero José, e invitan al sepelio de sus restos. 27|4|C|713|27|4

✝ **MARIA JUSTA ESTRADA vda. de QUINTEROS - Q. E. P. D. - Falleció el 26-IV-1976 -** José A. Díez, José Pérez y familias participan el fallecimiento de la señora madre del colaborador y amigo Manuel Florencio, e invitan al sepelio de sus restos. 27|4|C|714|27|4

✝

JOSE GILBERTO GUIBBS
Q. E. P. D.
Falleció trágicamente
el 26-IV-1976.

Sus padres: Jose María Guibbs, Sara Fortunata Pizarro; sus hermanos: Federico, Mercedes, Nancy, Deolinda, Nelly, Sandra, Patricia, Walter, Dante y Mirta Guibbs; hermano político: Juan Gueyman; sus tíos: María, Mercedes, José y Carlos Guibss, primos y demás familiares participan con profundo dolor su fallecimiento e invitan al sepelio de sus restos, hoy a las 16 hs., en el cementerio de Tupungato. Servicio cochería Aníbal Pereyra e hijo Tupungato, Mendoza. 27|4|F|63274|27|4

✝

ARACELIS PEREYRA
DE PONCE
Q. E. P. D.
Falleció el 26-IV-1976
C.A.S.R. y B.P.

Su desconsolado esposo: Santiago Ponce; hermanos: Laura, Lastenia, Mafalda, Rosario, Mabel, Carlos, José, y Walter Pereyra; hermanos políticos, tíos, primos, sobrinos y demás deudos participan su fallecimiento e invitan al sepelio, hoy a las 18 hs., al cementerio de la Capital. Casa mortuoria: Granaderos Nº 165, Cdad. Servicio: Casa Masselos S.R.L. 27|4|C|701|27|4

✝

MARGARITA EMMA
CAMPATI de DA PASSANO
Q. E. P. D.
Falleció el 26-IV-1976
C.A.S.R. y B.P.

Sus hijos: Victorio, Domingo y María; hijos políticos: Rosa Chacón y Juan José Gandía; nietos: Enrique, Stella y Jorge Gandía; Haydée y Roxana Da Passano; hermanos: Alberto y Elvira Campati; hermana política: Lidia Reati; sobrinos, primos y demás familiares, participan su fallecimiento e invitan al sepelio que se efectuará hoy a las 17 horas en el cementerio de la Capital. Sala velatorios: Juan B. Justo 651, Ciudad. Sepelios Velázquez Hnos. Ciudad. 27|4|C|718|27|4

✝

DOMINGO BERNARDO
MUÑOZ
Q.E.P.D.
Falleció el 26-IV-1976
C.A.S.R. y B.P.

Su esposa, Marta Arancibia; hijos: Julio y Nilda; hermanos: Julio, César, Alba, Ricardo, Ramón, Gerardo (ausente) y Violeta; padres políticos, Anataniel Arancibia y Genoveva Fernández de Arancibia; hermanos políticos, sobrinos, tíos, primos y demás familiares, participan su fallecimiento e invitan al sepelio de sus restos al cementerio de Maipú, hoy, a las 17.30 hs. Casa de duelo: Patricias Argentinas 501, Maipú. Servicio: Cochería Timonieri, Calderón y López, Maipú. 27|4|F|63289|27|4

✝ **DOMINGO BERNARDO MUÑOZ - Q.E.P.D. - Falleció el 26-IV-1976 - C.A.S.R. y B.P. -** Sus compadres: Antonio Nievas y Ernestina de Nievas; ahijadas: María Alejandra y Nancy, participan con pesar su fallecimiento e invitan al sepelio de sus restos. 27|4|F|62390|27|4

✝ **DOMINGO BERNARDO MUÑOZ - Q.E.P.D. - Falleció el 26-IV-1976 - C.A.S.R. y B.P. -** Los compañeros de su hermano Ricardo, de Sección Electricidad, Calderas y Compresores de Cristalerías de Cuyo: Albert, César, Gori, Ferreyra, Donato, Cabrera, Soria, Ginel, Vitale, Moyano, Giaggio, Navarro, Ortiz, Pereyra, Castro, Marcó, Pérez, Ortiz, Balle, Ochoa, Herman, Giretti, Policante, Azaguate, Osorres, Agüero y Fuentes, participan con pesar su fallecimiento e invitan al sepelio de sus restos. 27|4|F|63290|27|4

✝ **DOMINGO BERNARDO MUÑOZ - Q.E.P.D. - Falleció el 26-IV-1976 - C.A.S.R. y B.P. -** Maximiliano Ibáñez, Emilio Ibáñez, Vergantín Rivera y sus respectivas familias, participan su fallecimiento e invitan al sepelio de sus restos.

✝ **DOMINGO BERNARDO MUÑOZ - Q.E.P.D. - Falleció el 26-IV-1976 - C.A.S.R. y B.P. -** Los compañeros de su hermano César Muñoz, de Albañilería La Colina: Abad, Pulido, Britos, Carranza, Martínez, Díaz, Domínguez, Flores, Frías, Herrera, Hurtado, Lucero Oscar, Lucero Lino, Nodaro, Petini, Raddino, Rodríguez, Sarmiento, Soto y Núñez, Efraín, participan con pesar su fallecimiento e invitan al sepelio de sus restos. 27|4|F|63290|27|4

✝ **Dr. LUIS MANUEL SUAREZ FERNANDEZ. - Q.E.P.D. - Falleció el 26-IV-1976 - C.A.S.R. y B.P. -** Su esposa: Luisa Brañanova de Suárez; su hijo: Juan Manuel; su hermana, padres, hermanos políticos, sobrinos y demás familiares participan su fallecimiento e invitan al sepelio de sus restos, hoy martes 27 a las 17.30 hs., al cementerio de General Alvear. Casa de duelo: Ingeniero Lange 61, General Alvear. Servicio cochería La Santa Cruz de Denita, Rodríguez y Ayhenart. 27|4|F|63275|27|4

✝ **Dr. LUIS MANUEL SUAREZ FERNANDEZ. - Q.E.P.D. - Falleció el 26-IV-1976 - C.A.S.R. y B.P. -** Pelegrino R. Battini y señora e hijo, participan con gran pesar el fallecimiento de su distinguido y querido amigo e invitan al sepelio de sus restos. 27|4|F|63276|27|4

✝ **Dr. LUIS MANUEL SUAREZ FERNANDEZ. - Q.E.P.D. - Falleció el 26-IV-1976 - C.A.S.R. y B.P. -** Doctor Isaac Faudín y señora Elena G. de Faudín e hijos, participan con profundo dolor el fallecimiento de su gran amigo e invitan al sepelio de sus restos. 27|4|F|63277|27|4

✝ **Dr. LUIS MANUEL SUAREZ FERNANDEZ. - Q.E.P.D. - Falleció el 26-IV-1976 - C.A.S.R. y B.P. -** Sergio B. Mauleón C. y señora Elina P. de Mauleón, participan con gran pesar el fallecimiento de su dilecto amigo y médico de la familia y ruegan elevar una oración a su memoria. 27|4|F|63278|27|4

✝ **JOSE ANTON - Q.E.P.D. - Falleció el 26-IV-1976 - C.A.S.R. y B.P. -** Su esposa, Encarnación Archilla; hijos: José, Julio y Mirta; hijos políticos: Dina Papini, Lidia Lucero y José Pérez Novoa, nietos y demás deudos, participan su fallecimiento e invitan al sepelio de sus restos, hoy, a las 16 horas, en el cementerio de la Capital. Casa de duelo: San Juan de Dios 388, Dorrego. Servicio: Casa Boito e Hijos. 27|4|C|700|27|4

✝ **JOSE ANTON - Q.E.P.D. - Falleció el 26-IV-1976 - C.A.S.R. y B.P. -** Andrés Bernardeau, María Irene Q. de Bernardeau y familia, participan con dolor su fallecimiento e invitan al sepelio de sus restos. 27|4|C|683|27|4

✝ **JOSE ANTON - Q.E.P.D. - Falleció el 26-IV-1976 - C.A.S.R. y B.P. -** Consorcio Primitivo de la Reta 923, participa con pesar el fallecimiento del padre de su amigo Julio, pide una oración en su memoria, e invita al sepelio de sus restos. 27|4|C|698|27|4

✝ **JOSE ANTON - Q. E. P. D. - Falleció el 26-IV-1976. -** Carlos Monetti, Domingo Alvaro, Raymundo Flores, Antonio Rodríguez, Osvaldo Olivera, Mariano García, Fortnato Juri, Ramona Ollarce, Dany y Rubén Sendra, Petrona Maturano, Julio Delgado, Sergio Soriano, Francisco Massera, Edith de Correa, Rubén Fernández, Sarragua, Ricardo Segura Walrond, Edgardo Cardozo, Ramón Mercado, Carlos Vargas, Emilia de Capó, Farmacia Amigorena, Segovia, Maure, Andrés Giorgiani, Pascual La Fata, Alberto Herrero, Hugo Visciglia, Melitón González, participan con hondo sentimiento de pesar el fallecimiento del padre de su dilecto amigo Julio, e invitan al sepelio de sus restos. 27|4|C|676|27|4

✝ **JOSE ANTON - Q. E. P. D. - Falleció el 26-IV-1976. -** Vecinos de su hijo José, familias de: Barraquero, Menotti, Straffile, Gallardo, Morist, Domínguez, Morale, Vilches, Ibarzábal, O. Ibarzábal, Rivarola, Fourmant, Méndez, Zuzarte, Hernández, García, Rivas, Miranda, Lorenzo, Díaz, Lucero, Ramos, Cornejo, participan con pesar su fallecimiento e invitan al sepelio de sus restos. 27|4|C|677|27|4

✝ **JOSE ANTON - Q. E. P. D. - Falleció el 26 - IV - 1976. -** D'Amore y del Barrio S. A., participa con pesar su fallecimiento e invita al sepelio de sus restos. 27|4|C|578|27|4

✝ **JOSE ANTON - Q. E. P. D. - Falleció el 26-IV-1976. -** Su consuegra, Audemira de Pol; nietos: Silvia, Ricardo, Daniel y Regional de Cuyo, partici a con profundo dolor su fallecimiento. 27|4|C|680|27|4

✝ **MARIA ISABEL MARTINEZ de BUSTOS - (Morocha) - Q. E. P. D. - Falleció el 26-IV-1976 -** Su esposo: Marcos Bustos; sus hijos: Rodolfo, Leopoldo, Antonio, Marcos e Irma Petrona; hijos políticos: Mirta Caetano, Teresa Salinas, Gladys Méndez, Alicia Villarruel y Osvaldo Ríos; nietos: Pocho, Darío Marita, Isabelita, Tonito, Rodolfo, Cristina, Claudia, Ana, Marcela, Enrique; hermanos, hermanos políticos, sobrinos y demás deudos, participan su fallecimiento e invitan a acompañar sus restos al cementerio de Tunuyán, hoy a las 17 hs. Casa de duelo: calle Reina, Colonia Las Rosas, Tunuyán. Servicio: Cochería Pacce. 28|4|F|63281|28|4

✝ **MARIA ISABEL MARTINEZ de BUSTOS - (Morocha) - Q. E. P. D. - Falleció el 26-IV-1976 -** Sus hermanos: Manuel, Nicolás, Zoila, Oscar, Ramona, Alfredo, Ascención y Juan; hermanos políticos Nelly, Hermelinda, José Goicochea, María Luisa Humberto Pereyra, Elena, sobrinos y ahijados, participan con pesar su fallecimiento e invitan al sepelio de sus restos. 28|4|F|63282|28|4

✝ **MARIA ISABEL MARTINEZ de BUSTOS - (Morocha) - Q. E. P. D. - Falleció el 26-IV-1976 -** José Parejas y familia, Modesta, Olga, Juan, Tito y Patricia, participan con profundo dolor el fallecimiento de su querida amiga y vecina e invitan a acompañar sus restos. 28|4|F|63282|28|4

✝ **MARIA ISABEL MARTINEZ de BUSTOS - (Morocha) - Q. E. P. D. - Falleció el 26-IV-1976 -** Oscar Fuerte y familia, Carlos Canciani y familia, Hugo Abrego y familia y Héctor Andraos y familia, participan con profundo pesar su fallecimiento e invitan a acompañar sus restos. 28|4|F|63282|28|4

✝ **MARIA ISABEL MARTINEZ de BUSTOS - (Morocha) - Q. E. P. D. - Falleció el 26-IV-1976 -** Victoriano Vicente y señora, Porfirio Vicente y señora, Cipriano Vicente, Alfredo Vicente y familia, Juan Fullana y señora, Joaquín Romera y familia, Francisco García y familia y Angel Vicente y familia, participan con pesar su fallecimiento e invitan a acompañar sus restos. 28|4|F|63282|28|4

✝ **MARIA ISABEL MARTINEZ de BUSTOS - (Morocha) - Q. E. P. D. - Falleció el 26-IV-1976 -** Gino Boggia y José Montenegro y familia participan con pesar el fallecimiento de su vecina y amiga, e invitan a acompañar sus restos. 28|4|F|63282|28|4

✝ **MARIA ISABEL MARTINEZ de BUSTOS - (Morocha) - Q. E. P. D. - Falleció el 26-IV-1976 -** Francisco García y familia, Jaime García y familia y Domingo García y familia, participan con pesar el fallecimiento de su vecina y amiga, e invitan a acompañar sus restos. 28|4|F|63282|28|4

✝ **MARIA ISABEL MARTINEZ de BUSTOS - (Morocha) - Q. E. P. D. - Falleció el 26-IV-1976 -** Oscar Santibáñez y familia participan con profundo pesar el fallecimiento de su vecina y amiga, e invitan a acompañar sus restos. 28|4|F|63282|28|4

✝ **MARIA ISABEL MARTINEZ de BUSTOS - (Morocha) - Q. E. P. D. - Falleció el 26-IV-1976 -** Juana vda. de Santaolaya e hijos, participan el fallecimiento de la esposa y madre de sus amigos, e invitan a acompañar sus restos.

✝ **MARIA ISABEL MARTINEZ de BUSTOS - (Morocha) - Q. E. P. D. - Falleció el 26-IV-1976 -** Su consuegro: José Caetano y familia, participan con pesar su fallecimiento e invitan a acompañar sus restos. 28|4|F|63282|28|4

✝ **MARIA ISABEL MARTINEZ de BUSTOS - (Morocha) - Q. E. P. D. - Falleció el 26-IV-1976 -** José Parejas y familia, Modesta, Olga, Juan, Tito y Patricia, participan con profundo dolor el fallecimiento de su querida amiga y vecina e invitan a acompañar sus restos. 28|4|F|63282|28|4

✝ **MARIA ISABEL MARTINEZ de BUSTOS - (Morocha) - Q. E. P. D. - Falleció el 26-IV-1976 -** Victoriano Vicente y señora, Porfirio Vicente y señora, Cipriano Vicente, Alfredo Vicente y familia, Juan Fullana y señora, Joaquín Romera y familia, Francisco García y familia y Angel Vicente y familia, participan con pesar su fallecimiento e invitan a acompañar sus restos. 28|4|F|63282|28|4

✝ **MARIA ISABEL MARTINEZ de BUSTOS - (Morocha) - Q. E. P. D. - Falleció el 26-IV-1976 -** Gino Boggia y José Montenegro y familia participan con pesar el fallecimiento de su vecina y amiga, e invitan a acompañar sus restos. 28|4|F|63282|28|4

✝ **MARIA ISABEL MARTINEZ de BUSTOS - (Morocha) - Q. E. P. D. - Falleció el 26-IV-1976 -** Francisco García y familia, Jaime García y familia y Domingo García y familia, participan con pesar el fallecimiento de su vecina y amiga, e invitan a acompañar sus restos. 28|4|F|63282|28|4

✝ **MARIA ISABEL MARTINEZ de BUSTOS - (Morocha) - Q. E. P. D. - Falleció el 26-IV-1976 -** Oscar Santibáñez y familia participan con profundo pesar el fallecimiento de su vecina y amiga, e invitan a acompañar sus restos. 28|4|F|63282|28|4

✝ **MARIA ISABEL MARTINEZ de BUSTOS - (Morocha) - Q. E. P. D. - Falleció el 26-IV-1976 -** Juana vda. de Santaolaya e hijos, participan el fallecimiento de la esposa y madre de sus amigos, e invitan a acompañar sus restos.

✝ **DOMINGO BERNARDO MUÑOZ - Q.E.P.D. - Falleció el 26-IV-1976 - C.A.S.R. y B.P. -** Los compañeros de su hermano César Muñoz, de Albañilería La Colina: Abad, Pulido, Britos, Carranza, Martínez, Díaz, Domínguez, Flores, Frías, Herrera, Hurtado, Lucero Oscar, Lucero Lino, Nodaro, Petini, Raddino, Rodríguez, Sarmiento, Soto y Núñez, Efraín, participan con pesar su fallecimiento e invitan al sepelio de sus restos. 27|4|F|63290|27|4

✝ **Dr. LUIS MANUEL SUAREZ FERNANDEZ. - Q.E.P.D. - Falleció el 26-IV-1976 - C.A.S.R. y B.P. -** Su esposa: Luisa Brañanova de Suárez; su hijo: Juan Manuel; su hermana, padres, hermanos políticos, sobrinos y demás familiares participan su fallecimiento e invitan al sepelio de sus restos, hoy martes 27 a las 17.30 hs., al cementerio de General Alvear. Casa de duelo: Ingeniero Lange 61, General Alvear. Servicio cochería La Santa Cruz de Denita, Rodríguez y Ayhenart. 27|4|F|63275|27|4

✝ **Dr. LUIS MANUEL SUAREZ FERNANDEZ. - Q.E.P.D. - Falleció el 26-IV-1976 - C.A.S.R. y B.P. -** Pelegrino R. Battini y señora e hijo, participan con gran pesar el fallecimiento de su distinguido y querido amigo e invitan al sepelio de sus restos. 27|4|F|63276|27|4

✝ **Dr. LUIS MANUEL SUAREZ FERNANDEZ. - Q.E.P.D. - Falleció el 26-IV-1976 - C.A.S.R. y B.P. -** Doctor Isaac Faudín y señora Elena G. de Faudín e hijos, participan con profundo dolor el fallecimiento de su gran amigo e invitan al sepelio de sus restos. 27|4|F|63277|27|4

✝ **Dr. LUIS MANUEL SUAREZ FERNANDEZ. - Q.E.P.D. - Falleció el 26-IV-1976 - C.A.S.R. y B.P. -** Sergio B. Mauleón C. y señora Elina P. de Mauleón, participan con gran pesar el fallecimiento de su dilecto amigo y médico de la familia y ruegan elevar una oración a su memoria. 27|4|F|63278|27|4

✝ **JOSE ANTON - Q.E.P.D. - Falleció el 26-IV-1976 - C.A.S.R. y B.P. -** Su esposa, Encarnación Archilla; hijos: José, Julio y Mirta; hijos políticos: Dina Papini, Lidia Lucero y José Pérez Novoa, nietos y demás deudos, participan su fallecimiento e invitan al sepelio de sus restos, hoy, a las 16 horas, en el cementerio de la Capital. Casa de duelo: San Juan de Dios 388, Dorrego. Servicio: Casa Boito e Hijos. 27|4|C|700|27|4

✝ **JOSE ANTON - Q.E.P.D. - Falleció el 26-IV-1976 - C.A.S.R. y B.P. -** Andrés Bernardeau, María Irene Q. de Bernardeau y familia, participan con dolor su fallecimiento e invitan al sepelio de sus restos. 27|4|C|683|27|4

✝ **JOSE ANTON - Q.E.P.D. - Falleció el 26-IV-1976 - C.A.S.R. y B.P. -** Consorcio Primitivo de la Reta 923, participa con pesar el fallecimiento del padre de su amigo Julio, pide una oración en su memoria, e invita al sepelio de sus restos. 27|4|C|698|27|4

✝ **JOSE ANTON - Q. E. P. D. - Falleció el 26-IV-1976. -** Carlos Monetti, Domingo Alvaro, Raymundo Flores, Antonio Rodríguez, Osvaldo Olivera, Mariano García, Fortnato Juri, Ramona Ollarce, Dany y Rubén Sendra, Petrona Maturano, Julio Delgado, Sergio Soriano, Francisco Massera, Edith de Correa, Rubén Fernández, Sarragua, Ricardo Segura Walrond, Edgardo Cardozo, Ramón Mercado, Carlos Vargas, Emilia de Capó, Farmacia Amigorena, Segovia, Maure, Andrés Giorgiani, Pascual La Fata, Alberto Herrero, Hugo Visciglia, Melitón González, participan con hondo sentimiento de pesar el fallecimiento del padre de su dilecto amigo Julio, e invitan al sepelio de sus restos. 27|4|C|676|27|4

✝ **JOSE ANTON - Q. E. P. D. - Falleció el 26-IV-1976. -** Vecinos de su hijo José, familias de: Barraquero, Menotti, Straffile, Gallardo, Morist, Domínguez, Morale, Vilches, Ibarzábal, O. Ibarzábal, Rivarola, Fourmant, Méndez, Zuzarte, Hernández, García, Rivas, Miranda, Lorenzo, Díaz, Lucero, Ramos, Cornejo, participan con pesar su fallecimiento e invitan al sepelio de sus restos. 27|4|C|677|27|4

✝ **JOSE ANTON - Q. E. P. D. - Falleció el 26 - IV - 1976. -** D'Amore y del Barrio S. A., participa con pesar su fallecimiento e invita al sepelio de sus restos. 27|4|C|578|27|4

✝ **JOSE ANTON - Q. E. P. D. - Falleció el 26-IV-1976. -** Su consuegra, Audemira de Pol; nietos: Silvia, Ricardo, Daniel y Regional de Cuyo, partici a con profundo dolor su fallecimiento. 27|4|C|680|27|4

✝ **MARIA ISABEL MARTINEZ de BUSTOS - (Morocha) - Q. E. P. D. - Falleció el 26-IV-1976 -** Su esposo: Marcos Bustos; sus hijos: Rodolfo, Leopoldo, Antonio, Marcos e Irma Petrona; hijos políticos: Mirta Caetano, Teresa Salinas, Gladys Méndez, Alicia Villarruel y Osvaldo Ríos; nietos: Pocho, Darío Marita, Isabelita, Tonito, Rodolfo, Cristina, Claudia, Ana, Marcela, Enrique; hermanos, hermanos políticos, sobrinos y demás deudos, participan su fallecimiento e invitan a acompañar sus restos al cementerio de Tunuyán, hoy a las 17 hs. Casa de duelo: calle Reina, Colonia Las Rosas, Tunuyán. Servicio: Cochería Pacce. 28|4|F|63281|28|4

✝ **MARIA ISABEL MARTINEZ de BUSTOS - (Morocha) - Q. E. P. D. - Falleció el 26-IV-1976 -** Sus hermanos: Manuel, Nicolás, Zoila, Oscar, Ramona, Alfredo, Ascención y Juan; hermanos políticos Nelly, Hermelinda, José Goicochea, María Luisa Humberto Pereyra, Elena, sobrinos y ahijados, participan con pesar su fallecimiento e invitan al sepelio de sus restos. 28|4|F|63282|28|4

✝ **MARIA ISABEL MARTINEZ de BUSTOS - (Morocha) - Q. E. P. D. - Falleció el 26-IV-1976 -** José Parejas y familia, Modesta, Olga, Juan, Tito y Patricia, participan con profundo dolor el fallecimiento de su querida amiga y vecina e invitan a acompañar sus restos. 28|4|F|63282|28|4

✝ **MARIA ISABE

CRONICA POLICIAL

Sumamente delicado es el estado de los siameses

SAN JUAN, 26 (NA). — Como "sumamente delicado" fue calificado hoy el estado de los niños siameses que nacieron aquí hace cuatro días y cuyas posibilidades de vida, según los médicos consultados, disminuyen con el correr de las horas al resultar prácticamente imposible la realización de una intervención quirúrgica que permita separar los cuerpos de los pequeños que, además, presentan una serie de malformaciones incurables.

Si bien los criterios médicos aún permanecen divididos entre los numerosos profesionales del Hospital Rawson de esta ciudad, que atienden a los pequeños —donde el jueves nacieron además tres hermanos gemelos— la opinión generalizada entre éstos es que resulta prácticamente imposible intentar la separación de los niños debido a que se encuentran unidos por la pelvis y comparten numerosas funciones fisiológicas, e incluso el sexo. Asimismo se señaló que debido a que los niños presentan otras malformaciones consideradas incurables, (como la existencia de solo tres piernas, una de las cuales posee dos pies) y al hecho de que un traslado por vía aérea a un centro médico que cuente con más elementos clínicos no sería resistido por los hermanitos, se consideran muy escasas las posibilidades de que los pequeños siameses puedan superar la semana de vida.

Ambos niños permanecen en una incubadora y los estudios y análisis determinaron que comparten las funciones circulatorias y renal así como el sexo que es definitivamente masculino. La conformación general que presentan se denomina clínicamente "imagen de espejo" debido a que uno de ellos tiene el corazón a la derecha y el hígado a la izquierda. Además uno de los pequeños es notoriamente más grande que el otro y usufructúa en forma mayoritaria las funciones vitales de ambos.

Uno cada cien mil

Las diferencias de estado de salud también son importantes entre ambos, ya que el mayor se mantiene notoriamente más vivaz y no ha perdido su apetito en ningún momento, mientras que el otro debió ser auxiliado varias veces mediante la aplicación de oxigeno directo para remediar las fallas respiratorias que presentaba. El caso de los simeses sanjuaninos no solo es sumamente extraño dentro del total de nacimientos (estadísticamente se produce uno cada cien mil partos normales) sino que además presenta una formación sumamente infrecuente ya que la mayoría de los fenómenos de este tipo se verifican con uniones entre ambos cuerpos a la altura de la cadera, a espalda o la cabeza, cosa que hace menos difícil su separación posterior.

Entre los minuciosos estudios que se encuentran realizando los médicos del hospital Rawson figuran exhaustivos análisis geneticos a los padres de los niños —una joven de 22 años y un jornalero de 27— que han tenido otros dos hijos absolutamente normales. Llama la atención de los facultativos el hecho de que la madre no haya ingerido anticonceptivos ni droga alguna durante el periodo de gestación, desconociendose el factor que provocó el raro fenómeno biológico del que son víctimas los dos infortunados pequeños.

Roban joyas por valor de 350.000 pesos

En la Seccional 16ª de Las Heras fue denunciado un robo de alhajas en un domicilio particular por valor de 350.000 pesos.

El delito ocurrió en la casa de Elba Zárate de Balduzzi, residente en calle Echeverría 132, quien explicó a la policía que los ladrones ingresaron al inmueble entre las 15 y las 19 del domingo, lapso en el que estuvieron ausentes los moradores de la casa.

Los malvivientes, que previamente violentaron una ventana, se apoderaron de un medallón de oro macizo de cinco centímetros de diámetro; un medallón de fondo liso y orillas labradas de oro, un sol de plata con cadena, un par de aros de oro y una pulsera con dijes de igual metal. También desaparecieron un reloj con malla de oro y una pulsera de oro con dijes.

Un ciclista murió embestido por un camión

En la intersección de la ruta nacional 165 y Calle Nueva, en Cuadro Bombal, San Rafael, un camión atropelló a un ciclista causándole heridas mortales.

El accidente ocurrió cuando el vehículo de carga conducido por Elpidio Giménez, embistió al ciclista Wenceslao Rioseco, chileno, que circulaba con idéntica dirección de marcha que el camión. La víctima, según el informe policial, fue golpeada por la carrocería del transporte, falleciendo en el acto a consecuencia del impacto.

En tiroteos abatieron a tres delincuentes

LA PLATA, 25 (Télam). — Dos delincuentes muertos y un agente de policía herido fue el saldo de un enfrentamiento armado registrado en General Sarmiento, informó hoy un vocero policial.

Tres sujetos armados interceptaron ayer, a las 21, la marcha de una camioneta Renault 4 conducida por Nicolás Perisse, a quien obligaron a trasladarlos hasta la localidad de Santa Brígida, donde lo despojaron del rodado. El damnificado se trasladó rápidamente hasta una dependencia policial donde radicó la denuncia.

De inmediato una comisión policial salió en busca de los delincuentes que fueron localizados en el cruce de la avenida Mitre y Sarmiento de ese distrito. Al impartírseles la orden de detención, los malvivientes atacaron a balazos a la comisión policial, que repelió la agresión dando muerte a dos de los delincuentes, mientras que el restante logró huir.

También durante el tiroteo resultó herido un agente de la policía bonaerense, que fue trasladado hasta un establecimiento asistencial de la zona donde se encuentra internado.

En Pacheco

LA PLATA, 26 (Télam). — Un oficial de la policía provincial abatió a un delincuente e hirió a otro, a poco de ser secuestrado junto a su novia tras abandonar una confitería bailable de General Pacheco, informó la repartición.

Procedimiento en oficinas de un productor de TV

BUENOS AIRES, 26. (Télam). — Personal de la comisaría 5ta. allanó, esta tarde, las oficinas ubicadas en Cangallo 1457, planta baja número 3, donde procedió a secuestrar gran cantidad de anotaciones, por cifras millonarias, y detuvo a tres personas por infracción a la ley de juegos.

Las oficinas, que fueron clausuradas por la Policía Federal son propiedad del productor artístico Leonardo Barujel, quien no fue hallado en el lugar y al cual las autoridades estiman prófugo. En el lugar fueron detenidas tres personas, dos de los cuales —de apariencia sumamente joven— se desempeñaban como empleados.

Al desbarrancarse un automóvil se hirió una mujer

La acompañante de un conductor resultó con heridas de consideración y el auto en que viajaban quedó totalmente destrozado al desbarrancarse el vehículo a la altura del paraje Paramillos de Vacas sobre la ruta 7, el domingo cerca del mediodía.

La policía informó que un Dodge 1.500, modelo 72, guiado por José Cortez, residente en Rufino Ortega 318, capital, al que acompañaba, Marta Genoveva Cabrera, domiciliada en Alvarez Condarco 1228, Godoy Cruz, cayó a un barranco de unos 70 metros de profundidad. A raíz del accidente, Marta Cabrera debió ser hospitalizada con diversas heridas, mientras que Cortez salió ileso del percance.

Emanaciones de gas causaron dos muertes

BAHIA BLANCA, 26 (Télam). — Los cadáveres de dos personas —un hombre y una mujer— cuyas muertes se habrían producido como consecuencia de emanaciones de gas, fueron hallados hoy por personal policial en una vivienda de esta ciudad.

Se trata de Ernesto Alberto Wisnievsky, de 30 años, y Susana Pereyra, de 26, quienes habrían fallecido hace dos días por las causas mencionadas. Los cuerpos, encontrados por policías de la comisaría cuarta en la finca ubicada en Haiti 1819, fueron trasladados a la morgue del hospital municipal "Doctor Leónidas Lucero", donde se realizará la autopsia correspondiente.

Las construcciones de adobe

Hace ya muchos años que en el perímetro de nuestra ciudad capital —y actualmente en toda la Provincia— la construcción con adobe está totalmente prohibida. Además, en nuestra ciudad, los edificios existentes construidos con dicho material no podían modificarse ni mejorarse en ningún sentido. La ordenanza que así lo dispuso, tuvo como meta la demolición de tales construcciones y su remplazo por nuevos edificios construidos de acuerdo a normas de seguridad contra el sismo.

Los autores de tales medidas pensaron que en menos de treinta años la ciudad quedaría totalmente renovada. Lamentablemente no fué así. Distintos factores sociales y económicos frenaron el ritmo de crecimiento imperante en aquella época, y la realidad nos muestra la permanente presencia del adobe, no tan solo en la vivienda, sino en el comercio, la industria y las oficinas públicas. El ochenta por ciento de los edificios de la cuarta sección son de adobe.

Esta realidad, y la consideración de otra realidad, que es la del carácter socioeconómico actual, han movido a las autoridades de nuestro municipio a derogar la ordenanza 20/9293/73, que prohibía mejorar o modificar los edificios de adobe, por otro texto más realista que, sin dejar de tener como meta final la abolición de tal material, permite el mejoramiento de aquellos edificios que no se encuentren en estado obsoleto, en beneficio del confort, la salud y la higiene de las personas que se ven forzadas a habitarlos.

Esta nueva ordenanza que lleva el número 47 y fue dictada el 30 de marzo pasado, ya ha sido divulgada con cierta amplitud recientemente. Lógicamente, contempla en detalle los diferentes casos y formas de construcción, como así sus usos. Queremos aquí ampliar la información relacionada con la vivienda, ya que sabemos en qué medida podrá satisfacer las necesidades postergadas de mucha gente. No tan solo en lo especificamente referido al confort, sino en algo más importante, que es la posibilidad de ampliar la casa cuando la familia crece o se subdivide: Siempre que ello encaje en las disposiciones del Código de Edificación, la ordenanza actual permite construir en el terreno hasta treinta metros cuadrados de superficie cubierta, en forma reglamentaria, por supuesto, para ser destinados a cualquier uso. En bloque o separados. Y en treinta metros caben perfectamente bien dos dormitorios y baño, vale decir la comodidad funcional para una familia tipo durante las horas de reposo, que es cuando más se necesita la protección antisísmica.

Esta nueva ordenanza, dictada para facilitar la solución de problemas reales y evitar que el usuario recurra al expediente de la clandestinidad, es muy flexible en su aplicación que supedita al estudio de cada caso por una comisión técnica.

Damos aquí el texto íntegro de la parte referida a la vivienda:

Edificios no viables para uso de vivienda en Zonas A y B.: Se permitirá la construcción de una superficie parcial de hasta 30 m2. destinada a cualquier uso que sea indispensable para el normal desarrollo familiar, sin que ello implique ningún tipo de restricciones al adobe existente. La construcción expuesta deberá realizarse con materiales reglamentarios de acuerdo a las normas vigentes, debiendo dicha construcción realizarse en forma totalmente independiente, sin afectar estructuralmente a la edificación existente antirreglamentaria. Para toda construcción que supere la superficie expuesta, deberá presentarse como propuesta a las autoridades de la Comisión Interna Municipal, el plan de obras a realizar. Dicha Comisión Interna, estará conformada por los siguientes miembros: Secretario de Obras Públicas e Higiene, Subsecretario de Obras Públicas e Higiene, Subsecretario de Mantenimiento y Servicios, Director de la Dirección de Obras Privadas, Jefe del Departamento de Arquitectura de la Dirección de Obras Municipales y Jefe del Departamento de Planeamiento Físico. Esta Comisión una vez estudiadas las condiciones del caso, dictaminará sobre el porcentaje de demolición a que se verá afectado el inmueble existente, a cuyos efectos se considerarán las condiciones sociales, económicas y de habitabilidad en general que rige el grupo familiar.

Para el plan de construcciones que se proponga, no regirá inicialmente, la superficie de construcción mínima exigida para cada zona, en el Código de Edificación; sí, se deberán cumplimentar todas las demás normas vigentes.

Las superficies de construcción que se propongan se regirán, ya sea por los índices totales de construcción exigidos en caso de una construcción total, o por los índices establecidos para ampliaciones. Para este último caso se tomará como superficie existente, la total del inmueble, sin descontar lo que se le exija de demolición.

Se permitirá la reparación de: revoques, pisos, cielorrasos, impermeabilización de techos, pintura. Asimismo se permitirá la construcción de revestimientos y cielorrasos en cocinas, baños y lavanderías, a los efectos de brindar el mínimo de higiene necesaria. El revestimiento podrá tener 1,80 mts. de altura como máximo; los cielorrasos no podrán incluir artefactos eléctricos embutidos ni otras instalaciones especiales.

Se podrá abrir una puerta o ventana, si no existiera por tramo de pared y entre paredes perpendiculares a ésta, o modificar las existentes dentro de las medidas máximas de 0,90 mts. de ancho, para el caso de puertas, y de 1,50 mts. para el caso de ventanas o puertas ventanas, con un antepecho para las ventanas no inferior a 0,60 metros de altura. Entre dos aberturas y/o una abertura en muro perpendicular, nueva o modificada, debe dejarse un paño de mampostería de 1.60 mts. como mínimo. A la vía pública se permitirá únicamente la abertura de una ventana por local, o la modificación de las existentes; en ambos casos para un máximo de 1,50 mts. de ancho, con antepechos no inferiores de 0,60 m. de altura. Entre dos ventanas y/o una ventana y muro perpendicular, un paño de mampostería de 1,60 m. como mínimo.

Queda prohibida la abertura o modificación de puertas y/o puertas ventanas que accedan a la vía pública, pudiéndose solamente cambiar el marco de las batientes en el caso de que se compruebe que estas se encuentran deterioradas, debiendo ser suplantadas por elementos similares a los existentes, en lo que respecta a medidas materiales.

Estado de seguridad

Es requisito indispensable para autorizar cualquiera de los trabajos establecidos precedentemente, que el edificio y/o las construcciones existentes se encuentren en buen estado de seguridad, como así también las instalaciones eléctricas, caso contrario se deberá presentar las soluciones que corresponda, las que quedarán a estudio de la Comisión Interna Municipal.

Construcciones de contramuros

Cuando se realizan ampliaciones a edificaciones existentes antirreglamentarias, deberán independizarse de las mismas mediante la construcción de contramuros de mampostería de 0,20 m., o de hormigón armado de 0,13 m. como mínimo de espesor. toda nueva construcción o ampliación deberá independizarse en la misma de las medianeras antirreglamentarias. Las medianeras antirreglamentarias podrán ser remplazadas por muros reglamentarios o construirlas de acuerdo con las disposiciones de separación de colindancia en vigencia, cuando las mismas no sustenten edificaciones vecinas o cuando haciéndolo se arbitren los medios necesarios para no afectar la estabilidad de dichas construcciones linderas. Si a la pared medianera se le adosa el contramuro, no podrá rebajar su espesor hasta 0,40 m. cuando su estabilidad así lo permita.

Mamparas

Se permitirá la colocación de mamparas en galerías de edificios antirreglamentarios cuando carezcan de pasillos cerrados para vincular sus habitaciones. Las mamparas podrán ser integrales de piso a techo a colocarse sobre muretes de 1,00 mt. de altura como máximo. Para permitir la ventilación adecuada de los locales que dan a la galería, las mamparas deberán tomar partes móviles equivalentes a 1/4 de su superficie.

vivienda y Confort

Los muros de adobe desnudos o revestidos, testifican la presencia de una construcción antirreglamentaria que actualmente se busca incorporar a la legalidad.

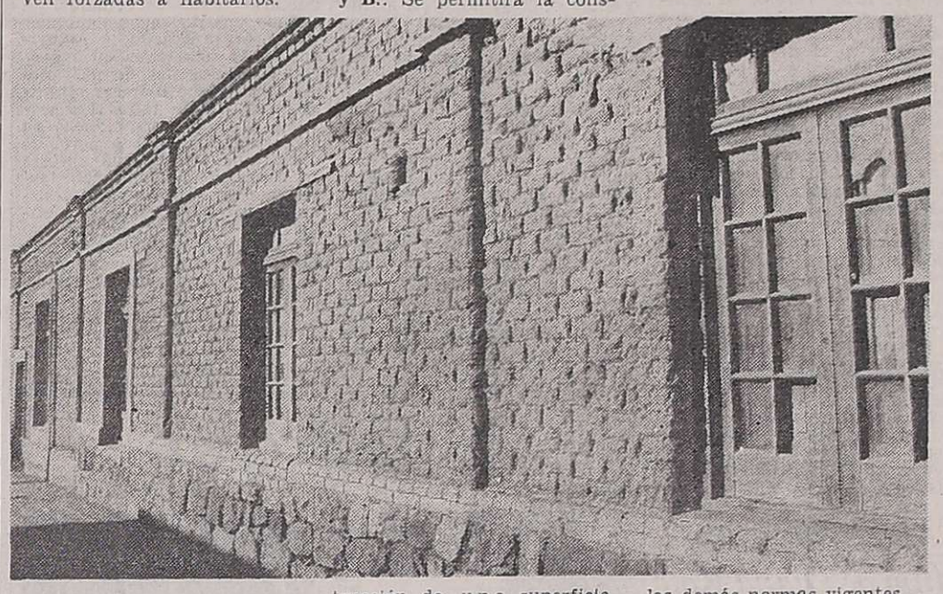

La aislación total

La crisis de combustibles, que afecta primordialmente los países técnicamente más desarrollados, ha originado en ellos una continua búsqueda de sustitutos y de medios que limiten el consumo de los actualmente utilizados.

Son muchas las experiencias en vías de desarrollo para el aprovechamiento de la energía solar, de cuyos resultados prácticos hemos dado cuenta periódicamente.

Ahora, sobre el mismo tema, pero en relación con la forma práctica de ahorrar combustible, trascribimos una noticia proveniente de Suecia que testifica de la eficacia real de una buena aislación térmica, tópico que periódicamente tratamos en esta sección, en condideración a la importancia que revista en la construcción de las zonas áridas como la nuestra.

* * *

ESTOCOLMO, Abril. — El empleo de un aislamiento total, de una bomba de calor, y de otras medidas de alta eficacia en una casa experimental de Uppsala, Suecia, ha demostrado que pueden reducirse los costes de calefacción y de mantenimiento en algo más de 3.000 coronas al año (US$ 700), según informa el diario "Svenska Dagbladet". La casa ha sido planeada por el Dr. Mats Wolgast, un experto en física médica, casa con su familia hace 18 meses.

Se ha dado gran importancia al aislamiento, y el empleo de ventanas con cristal triple o cuádruple, la hermeticidad de las juntas y la impermeabilidad, reducen las pérdidas de calor a absolutamente el mínimo. Por lo tanto, el consumo de energía para calefacción y agua caliente es de aproximadamente una cuarta parte del que sería normal en una casa convencional de este tipo. Un sistema de ventilación-filtro de aire altamente eficaz proporciona aire fresco y limpio en cualquier momento. Sin embargo, un sistema de células solares en el techo ha resultado menos eficaz.

El aire caliente usado, en vez de ser lanzado al exterior, pasa a través de un filtro eléctrico y es utilizado una vez más. Este proceso elimina los virus, bacterias y otras partículas.

El calor es suministrado por una bomba de calor y por unos serpentines situados debajo de la casa. Las aguas residuales y las basuras se transforman en humus valiosos en un proceso natural que hace innecesaria la descarga con agua a los W. C.

Otros tipos de residuos del hogar, tales como metales y cristales, pueden ser clasificados y empaquetados a mano para entrar en un proceso de reciclado.

La casa de los Wolgast tiene una superficie de 280 m2. y ha costado 330.000 coronas suecas, es decir, 30.000 más que las casas convencionales del mismo tamaño. Unas 15 mil coronas correspondieron a las inversiones en medidas de ahorro de energía. Los ahorros totales en energía durante 70 años, sin embargo, ascenderán a 250.000 coronas suecas. Al mismo tiempo, los ocupantes de la casa pueden disfrutar de un aire más limpio y de un mejor aislamiento acústico.

cedro
* MADERAS MISIONERAS
* PINO PARANA
* TERCIADOS
* MACHIMBRES — ZOCALOS
* LAMINADO DECOR
* AGLOMERADO PANELCO
* CHAPAS MIGUET
* ADHESIVOS
GIRO S.A.
VIDELA CASTILLO 289
LAS HERAS - MENDOZA
TEL. 230068

ESTUFAS-CHIMENEAS
de cobre - hierro
a leña y gas
Artesanía en General
Cuperfi
SAN MARTIN 1786
Tel. 292197 - Godoy Cruz

NOVASFALT ANR5
IMPERMEABILIZANTE PARA TECHOS

● Cumple normas IRAM y ASTM, Ensayos LEMIT
● Aprobado Secretaría de Vivienda.
● Consulte las características que lo hacen un material de alta calidad y gran seguridad.
● Solicite información de las obras ejecutadas: Barrios, Monoblocks, Edificios, Industrias y Particulares.
● Asesora nuestro Departamento Técnico.
HORMI SUELO ingeniería
9 de Julio 2129 - Tel. 253772 - Mendoza

TOLDOS DE ALUMINIO CUYO
BELGRANO 1286 - TEL. 220217
GODOY CRUZ

Al mejor precio y en solo 24 hs. agregue un ambiente más en su hogar. Garantía escrita.
Fabricamos cortinas americanas y herrería en general
FINANCIACION
Solicite técnico sin compromiso

Calidad y Precios a su alcance...

VISITE NUESTRA EXPOSICION
Mesa y 6 sillas tapizadas
● ANTICIPO $ 15.400
● Y CUOTAS DE $ 6.769
MS MUEBLES
Rivadavia 165
Tel. 249095 - Mza

parquet
ROBLE - VIRARO - FRESNO
ALGARROBO
GUATAMBU
PEDRO BAJDA e HIJOS
BENAVENTE 4325 — VILLA NUEVA
GUAYMALLEN - TELEFONO 261627

MOSAISTAS-EMPRESAS CONSTRUCTORAS:
Prensas "Tamburini", Prensas para balancín, Prensas con base Hormas de acero c. chanfles, Pulidoras automaticas, de piso, de brazo, zocaleras, vibradoras, cortadoras de mosaicos, orilleras de pisos, guillotinas "Boggio".
REPRESENTANTE JOSE W. STIMOLO
BELTRAN 981
GODOY CRUZ MZA.
FINANCIACION - ENTREGA INMEDIATA

ARTESANOS S.R.L.
PEDRO VARGAS 620 - Tel. 291761
(a 40 m. de Av. España y Colón)
EN MADERA TEJIDA: Separadores de ambientes
Cortinas • Puertas plegables • Revestimientos

ALFOMBRAMIENTOS de PARED a PARED
ESTUFAS HOGAR de MARMOL PURO
PLANES DE FINANCIACION 5 - 8 y 10 MESES
SCALA
GUTIERREZ 492 (ESQ. CHILE)
TEL. 252537

ALGO NUEVO BAJO LA LLUVIA Y EL SOL

Vizcaino
TOLDOS DE ALUMINIO
● TOLDOS PLEGADIZOS DE ALETA REGULABLE (PATENTADO)
● TOLDOS FIJOS DE ALETA REGULABLE
METALURGICA CANO
RECONQUISTA 1350 V. HIPODROMO
TEL. 222735 - G. CRUZ
(Esq. Paso de los Andes al 500)

ECONOMICE CONSTRUYENDO UD. MISMO CON ANGULOS RANURADOS
DEXION
y arme lo que necesite: Casillas, Cobertizos Estanterías, Escaleras Estanterías Pesadas, Racks y Mil Ideas más.
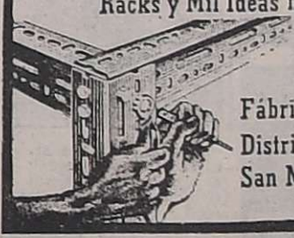
Pida Asesoramiento.
Fábrica FLORCALDE S.A.
Distribuidor Zona Cuyo ESCAMET
San Martín 3433 - Cdad. Tel. 254654

GABI REVESTIMIENTOS
Tiene lo que Ud. necesita en:
PISOS: Cerámicos, goma, alfombras y parquet
AZULEJOS: decorados con modelos propios
REVESTIMIENTOS: Vinílicos, madera, metal y Glasiris
PUERTAS PLAGADIZAS | GRIFERIA ARTESANAL
CIELORRASOS | CORTINAS
Vea exposición en
PATRICIAS MENDOCINAS 915 - T. E. 292087 - MENDOZA

REVESTIMIENTOS FRENTES E INTERIORES
EL INCA
● Para aplicar sobre revoque grueso: salpicado, planchado, peinado, texturado y otras formas.
● Blanco nieve y 16 colores inalterables.
● Hidrófugo, de acuerdo con el coeficiente resitente para permitir la respiración de la pared.
● Cumple normas Nacionales y Europeas, Ensayos LEMIT.
● Por contar con canteras propias y 20 años de experiencia se asegura la calidad del material, su alto rendimiento, su bajo costo y stock permanente.
● Para mayor información consultar departamento técnico.
HORMI SUELO ingeniería
9 de Julio 2129 - Tel. 253772 - Mendoza

IMPERMEABILIZANTE PARA TECHOS
Cumple normas IRAM y ASTM
Ensayo LEMIT
Aprobado Secretaría Vivienda
NOVASFALT ANR5

HORMI SUELO ingeniería
9 de Julio 2129 - Tel. 253772
Mendoza
Consulte nuestro Departamento Técnico

VICTOR GULLO
EQUIPAMIENTO INTEGRAL COCINAS y BAÑOS
Mueble Cocina DE LUJO, 1,60 .. $ 14.500
Piso Cerámico ESMALTE, desde ..... $ 1.599
Mayólicas Decoradas Desde ..... $ 1.399
Mesitas Ratoneras LIVING ..... $ 2.999
GENERAL PAZ y CHILE - MENDOZA
SANTA MARIA DE ORO 371 - LUJAN
27|4|F|64116|27|4

JUAN QUERO C-

Q.E.P.D.

Falleció el 30-III-1976

Su esposa, hijos, hermanos, hermanos políticos, nietos, sobrinos y demás familiares agradecen profundamente a monseñor Olimpo Santiago Maresma, a la Unión Comercial e Industrial de Mendoza a todos sus miembros y personal, al Banco Unión Comercial, a todos los miembros del Consejo asesor BUCI Rodeo de la Cruz, Sociedad de Beneficencia del Hospital Italiano, Cámara Minorista de la Indumentaria y Afines, Sociedad Española de Beneficencia Hospitalaria, Cámara Española de Comercio, Mutualidad Mza. Español, Cámara Española de Comercio, Mutualidad Mza. del Personal C.N.A. y S., Cooperativa de Vivienda Carrodilla, Interventor en San Juan coronel Carlos Tragan, Yacimientos Petrolíferos Fiscales Divisional Mendoza, Mutual YPF, Directorio, funcionarios y personal Banco Regional Cuyo, Directorio Banco de Mendoza, Banco Popular Argentino y personal Sucursal San Juan, Directorio Banco de Los Andes, jefe y subjefe de la Policía de Mendoza, director de la Escuela Superior de Policía de Mendoza, Sociedad San Vicente de Paul, Club de Leones de Mendoza, Asociación Dirigentes de Ventas, Club Gimnasia y Esgrima, Cléaring de Créditos de Mendoza, Cléaring de Créditos de San Juan, Caja Nacional de Ahorro y Seguro, Sociedad de Seguros Huarpes, Banco de Londres y América del Sud, Colegio Don Bosco, Club Hípico de Mendoza, Golf Club Andino, Radio de Cuyo, Radio Nihuil, Radio Libertador, Asociación de Padres de Cadetes del Liceo Militar General Espejo, Diario LOS ANDES, Diario "Mendoza", TV Canal 9 Mendoza, TV Canal 7 Mendoza, autoridades del Liceo Militar General Espejo, personal de El Cóndor Casa Central y Sucursal San Juan, ofrendas florales, coronas de caridad, telegramas, notas de pésame, participaciones en diarios, asistencia al relatorio, acompañamiento de sus restos, apoyándonos y reconfortándonos en tan doloroso momento, e invitamos a participar con nosotros de la misa que para rogar por el eterno descanso de su alma se oficiará el día viernes 30 a las 10 horas en la iglesia de San Francisco, a un mes de su desaparición.

27|4|F|64071|27|4

Notas sociales

sa de aniversario

Con motivo de cumplir 40 os de matrimonio el señor berto Augusto Soika y su ñora Aurora Graciela Oliden rezará una misa de acción e gracias pasado mañana, a s 19, en la iglesia de la Comañía de Jesús.

asamientos

El 8 de mayo, a las 11.30, se á bendecido en la parroquia de an Agustín, el casamiento de a señorita Susana Beatriz anza Bensadón y el doctor edro Alberto García Espetxe. erán padrinos por la novia l doctor Raúl Martín Danza su señora Elisa Dora Bensaón, y por el novio, el doctor arlos Alberto García Reguey- a y su señora Martha Espetxe. estificarán esta ceremonia la eñorita Patricia Widmer y el eñor Ricardo Genoud. Serán estigos del acto civil la señoa Anahí Carrascosa de Grata y el señor Jorge Navesi.

—En la parroquia de la Inmaculada Concepción de Palmira quedará consagrado el viernes, a las 12, el matrimonio de la señorita María Rosa Bonamico y el señor Luis Argentino Soria. Actuarán como padrinos la señora Inés Sánchez de Chaparro y el señor Daniel Bobadilla.

Reunión

La señora Alicia Silvia Leal Serú de Conalbi fue cumplimentada por sus amigas, en ocasión de celebrar su cumpleaños.

Demostraciones

Para despedir de la vida de soltera a la señorita Elena Ronchietto Dorca y al ingeniero Gustavo Enrique Fazio Rosso, el señor Nicolás Fazio (h) y su señora Estela Echegaray es ofrecieron anoche una comida. Por su parte las señoritas Graciela Fazio y Graciela Ronchietto reunieron a las amigas de la novia en un té sorpresa.

Reuniones benéficas

El jueves, a las 16, en la basílica de San Francisco, tendrá lugar la reunión mensual de la comisión directiva de la Sociedad de Damas de la Virgen del Carmen de Cuyo.

—En la casa de la señora Adriana Gómez Villarreal de Macía, se llevará a cabo mañana, a las 16.30, el té que mensualmente organiza la Asociación Cristiana Femenina de Mendoza. En la oportunidad se agasajará a la señora Margareth Pink, miembro de la Asociación Cristiana Internacional, que se encuentra de visita en nuestra provincia.

Banco del Audífono

Hoy, a las 18, se reunirá la comisión directiva del Banco del Audífono, en la residencia de su presidenta, señora Dora Composto de Dawbarn.

Bridge

En el Club de Gimnasia y Esgrima se jugará un torneo de bridge de trébol hoy, a las 16. Se reciben inscripciones hasta las 13, por el teléfono 242383.

Enfermos

Se encuentra mejor la señora Fanny Molina de Guaycochea.

—Es satisfactorio el estado de la doctora Ruth Saffe de Cuartara y el de su hija María.

—Se recupera luego de operada, la señora Mirta Todisco de la Roza de Mendoza.

—Guarda cama la señora Sonia Ferro de Visconti. Es satisfactorio su estado y el de su hija Natalia.

Viajeros

A Buenos Aires, la señora Irma Araujo de Coronado.

—De San Juan, la señora Adelina Izasa de Labayrú.

—De Chile, la señora María Antonieta Galeotta de Pott Godoy.

—A Estados Unidos de Norteamérica, el arquitecto Carlos de Rosa Preciado.

—De Córdoba, la señora Lidia Laconi de Ruggieri.

—De Buenos Aires, la señora Elena Lezica de Sayese y la señorita Marta Isabel Oliden.

—De Buenos Aires, la señora Elena Sosa de Cornejo Saravia y la señorita Marta N. Spika.

—De Buenos Aires, el señor Alberto Vicente Oliden y su señora Margarita Mellone Crampes.

Misas y funerales

Se oficiarán misas:

Mañana, a las 20, en la iglesia de la Compañía de Jesús, por las almas de la señora Berta Videla Arroyo de Villanueva, recientemente fallecida y del señor Edmundo Villanueva.

—Mañana, a las 20, en la iglesia de la Compañía de Jesús, por las almas del señor Alberto Rosell y de la señora Monserrat Montbrun de Rosell.

—Hoy, a las 17.15, en la capilla del Colegio Padre Claret, por el alma del señor Sebastián Ferrer Ballester.

—Hoy, a las 20, en la parroquia del Inmaculado Corazón de María, por las almas del padre Claudio Love y de la señora Norma Macor de Civella.

La Bodega del Gallo

HOY CENA

RESERVAS a los Tels. 262773 - 262775

AVDA. ACCESO Y URQUIZA VILLA NUEVA - GUAYMALLEN

El disertante, durante el acto realizado en el Instituto Cuyano de Cultura Hispánica.

Recital poético en homenaje a Cervantes

Se realizó en la sede del Instituto Cuyano de Cultura Hispánica, un acto literario de homenaje al escritor español Miguel de Cervantes y Saavedra, con motivo de cumplirse el 360º aniversario de su muerte.

La sesión fue organizada por el Centro de Residentes Entrerrianos de Mendoza que próximamente cumplirá el XX aniversario de su fundación.

En esa oportunidad y ante la presencia de numeroso público, entre los que se contaron el canciller a cargo del Consulado de España, señor Juan Marín, autoridades del Centro de Altos Estudios e Investigaciones Sociales y Tecnológicas, de la Sociedad Argentina de Escritores, de la Federación de Entidades Culturales de la Provincia, del Instituto Cuyano de Cultura Americana, Centro de Residentes Santafesinos, de la Asociación Cultural Sanmartiniana, Asociación de Damas Pro Glorias Mendocinas y de otras entidades de nuestro medio, el señor Luis A. Grandín habló del tema: "Impresiones sobre una vocación poética".

A continuación, la señora Lila L'Ocombres de Ayles, recitó poesías del disertante, que merecieron la aprobación del público presente.

Cuarteto de cuerdas uruguayo actuará hoy en la sala Galli

Con un recital de música de cuerdas iniciará hoy la Asociación Filarmónica de Mendoza, un ciclo de dos conciertos a cargo de profesores del Conservatorio de Música del Uruguay e integrantes, también, de la orquesta sinfónica del S.O.D.R.E. de ese país. Las obras a ofrecer forman parte del ciclo "Ciento cincuenta años de música uruguaya", que el pasado año se realizó en la vecina república con motivo del sesquicentenario de la declaración de la independencia de ese país.

A partir de las 21.30, en el auditorio Galli, un cuarteto de cuerdas con acompañamiento de piano, ofrecerá el siguiente programa: "Cuarteto para cuerdas", (allegro moderato, presto y allegro enérgico) de León Biriotti; "Poema para quinteto", (piano y cuarteto de cuerdas) de César Cortinas y "Cuarteto para cuerdas", (allegro, lento, allegretto scherzándo y allegro). El grupo musical está integrado por Antaram Aharonian, (piano); Alfredo Rumeau, (primer violín); Eduardo Ruibal, (segundo violín); Francisco Schlottahauer, (violencelo). Comentarios: Pedro Ipuche Riva.

León Biriotti se desempeña como oboísta y director de orquesta. Son destacada sus composiciones para cuartetos de cuerdas, trompeta y cuerdas, suite para violín y piano y varias sinfonías, entre ellas, la "Sinfonía Ana Frank" que fue premiada en 1966. Ha dictado cursos de investigación en estructuras musicales y como director de orquesta ha actuado al frente de Juventudes Musicales del Uruguay y Orquesta de Arcos.

César Cortinas, en su condición de pianista, estudió en Berlín becado por el gobierno alemán. A su regreso, en Montevideo, estrenó su premiada "Marcha triunfal Artigas", el poema lírico "Idilio" y su ópera "La última gavota". Residiendo en Córdoba, compuso para violín y piano el poema para quintetos. Allí conoció a Arturo Capdevila y sobre un texto del escritor compuso el poema lírico "La sulamita" que fue estrenado en 1917.

Pedro Ipuche Riva, como director del conservatorio oficial uruguayo, preside la delegación musical y tiene a su cargo los comentarios de las obras. Es un fecundo compositor con vasta actividad en la docencia.

Fue el primer egresado en composición (1962) del ex Conservatorio Nacional de Música del Uruguay; becado por el gobierno francés para perfeccionar estudios en París con Jean Riviere y Noel Gallon y ocupa el cargo de director artístico del S.O.D.R.E.

ofrecida por la señora María Antonieta C. de Mendoza.

—Hoy a las 19, en la parroquia de San Agustín, por las almas de la señora Dalinda Maure de Palacio y de los señores Pablo Palacio y Ricardo Palacio.

—Hoy, a las 20, en la parroquia de San José, por el alma del señor Mario Ciro Pravata.

"Mahogany", otro film de Diana Ross

Diana Ross vuelve a la pantalla, después de su interpretación en "El ocaso de una estrella", en la que fue nominada para el premio de la academia, ahora en la película "Mahogany", producida por Rob Cohen y Jack Ballard y dirigida por Berry Gordy, personificando a una joven y ambiciosa secretaria que se convierte en una modelo de la alta costura y en una diseñadora de modas mundialmente famosa.

Encabezan el reparto, además de Diana Ross, Billy Dee Williams, como un joven político; Anthony Perkins, como un talentoso fotógrafo de la gran moda, y Jean Pierre Aumont como el "patrocinador" que respalda a Diana en su lucha por la fama.

Filmada en Chicago y Roma, "Mahogany" es la historia de una mujer cuyo talento como diseñadora permanece oculto hasta que gracias a un famoso fotógrafo que la descubre y quiere convertirla en modelo, tiene acceso a los grandes círculos de la moda, donde exhibe, a pesar de la oposición del fotógrafo, una de sus sofisticadas creaciones. El éxito es seguro para Mahogany. Esto es, si logra sobrevivir al intento de asesinato por parte del celoso y atormentado fotógrafo y, a la soledad que lleva consigo el triunfo sin el amor.

"Mahogany" filmada en color y panavisión con guión de John Byrum, basado en la historia de Toni Amber y con música adaptada y dirigida por Lee Holdridge, es un film Paramount, distribuido por Cinema International Corporation.

AFIM presenta

CONSERVATORIO UNIVERSITARIO de MUSICA del URUGUAY

CONMEMORACION DE

"150 AÑOS DE MUSICA URUGUAYA"

PRIMER RECITAL

Conjunto de Cámara del Conservatorio

Piano y Cuarteto de Cuerdas

HOY 21.30 HORAS - AUDITORIUM GALLI

Segundo recital Dúo de Cello y Piano

MAÑANA 21.30 HORAS

SALA DE MUSICA GRAND HOTEL BALBI

Comentarios sobre música uruguaya: Dr. PEDRO IPUCHE RIVA

27|4|C|648|27|4 ENTRADA LIBRE

CINES Y TEATROS

CENTRO

AMERICA - Hoy de 14 a 24 hs.: "CONTACTO EN FRANCIA Nº 2" y POLICIA CON FALDAS".

AVENIDA - Hoy de 14 a 24 hs.: "TRAPECIO" y "VERACRUZ".

CENTER - Hoy de 13.45 a 24 hs.: "EL ALGUACIL DEL DIABLO" y "EL NIÑO Y EL TORO".

CINEMA - Hoy de 13.45 a 24 hs.: "LOS DIEZ MANDAMIENTOS".

CITY - Cont. de 14 a 24 hs. "LA MAS GRANDE HISTORIA JAMAS CONTADA" - Además Variedades.

CONDOR - Hoy de 14.10 a 24 hs.: "EL GORDO DE AMERICA", además "TRIANGULO DE CUATRO".

LAVALLE - Hoy de 14.30 a 24 hs.: "LA ULTIMA NIEVE DE PRIMAVERA" y "LA BATALLA DE LOS SEXOS".

LUXOR - Hoy de 14 a 24 hs.: "ESCALERA DE CARACOL" y "CONTRATO EN MARSELLA".

OPERA - Hoy de 13.45 a 24 hs.: "CARRERA CONTRA EL DIABLO" y "MANDINGO".

PREMIER - Hoy de 14 a 24 hs.: "PROYECTO ANIQUILACION" y "DE LA PRIMAVERA AL VERANO".

REX - Hoy de 13.30 a 24 hs.: "EL REGRESO DE LA PANTERA ROSA" y AHORA ME LLAMAN EL MAGNIFICO".

ROXY - De 13.45 a 24 horas: "SHAMPOO" y "FLOR DE CACTUS".

SELECTRO - Hoy 21.15 horas: "CARRERA CONTRA EL DIABLO" y "MANDINGO".

AUTOCINE BROADWAY - Hoy 21 hs.: "Nada" y "La mandarina".

GRAN AUTOCINE MENDOZA - Hoy 21 hs. "Carambola" y "Cinco locos mosqueteros".

EL CERRO CINE AUTO (El Challao) - Hoy 21 hs. "Perfume de mujer" y "Juanita nalgas de oro".

GODOY CRUZ

CEC - Hoy 21 hs.: "Belle Star la pistola del oeste" y "Asalto violento".

SPORTSMAN - Hoy 21.15 hs.: "Perfume de mujer" y "Camorra".

PALMIRA

COLON - Hoy a las 21.15 hs.: "El último aventurero" y "Ku Fu de Sicilia con furor".

SAN MARTIN

CERVANTES - Hay 21,15 hs.: "En el imperio del tiburón" y "Cartouche".

MAYO - Hoy 21.15 hs.: "El samurai" y "Digbi, el perro más grande del mundo".

MONUMENTAL - Hoy 21 hs.: "La cola del escorpión" y "Ben Charly".

RIVADAVIA

DUCAL - Hoy 21.15 hs.: "Petulia" y "Corazón querido".

Buenas Noticias

El ama de casa, actualmente encuentra complacida muy buenos precios en: té, café y especias si son de TORRAICO. Compruébelo Ud. también y si en su almacén o supermercado se han terminado, venga a buscarlos a Adolfo Calle 42 de Dorrego y de paso de toma GRATIS un riquísimo cafecito "TORRAICO". 27|4|F|64036|27|4

Comparta su vida con la música

Los Angeles Negros "LOS ANGELES NEGROS" A que no - Volveré para amarte - Adiós - El retrato y otros. - 6115

Melissa Manchester "MELISSA" Demasiada gente - Tenemos tiempo - Va a salir bien - Tristeza de medianoche y otros. - 6896

Bay City Rollers "HABIA UNA VEZ UNA ESTRELLA" Había una vez una estrella - Vamos - Sigue bailando - Cuándo serás mía y otros. 6837

Billy Preston "A TODOS LES GUSTA ALGUNA CLASE DE MUSICA" A todos les gusta alguna clase de música - Eres tan única - Carrera espacial - otros. 6047

Intl Sumaj "ALBOROZO COYÀ" Viva Jujuy - El cóndor pasa - El humahuaqueño - Alborozo coya y otros. - 6984

EMI ODEON

También en cassettes y magazines

DISCOS OPERA S.A.

DISTRIBUIDORES • MAYORISTAS

- Entregas en 24 horas en todo el país.
- El surtido más completo en discos, cassettes y magazines.
- Instalaciones funcionales de casas de música.

Av. CORRIENTES 1750 - BUENOS AIRES - Tel. 49/2229-46/3026-40/0057/4859/9760

San Rafael

Rutas del departamento: habrá estricto control

SAN RAFAEL. — Ha causado preocupación y alarma en los más diversos sectores de población, la serie de accidentes en que han sufrido graves heridas, cuando no la muerte, un buen número de peatones y ciclistas en rutas de San Rafael y General Alvear. En cuatro de esos accidentes de que da cuenta la crónica policial se advierte un hecho que es el motivo que preocupa, la medida en que los protagonistas de esos dolorosos sucesos se han dado a la fuga, dejando a las víctimas tendidas en el suelo a su propia suerte, en un desprecio por la vida ajena y la responsabilidad que nos cabe a todos como ciudadanos de concurrir en esa emergencia con el máximo de nuestra ayuda.

Algunos de esos sucesos se registraron durante las horas de la tarde, en otros casos un camión embistió a dos peatones, y en los dos siguientes fue encontrada una persona muerta en una ruta alvearense, y en el siguiente un camión embistió al pasaje de una motocicleta. En total cinco personas con heridas de gravedad y una persona muerta fue el saldo de esos accidentes en los que los respectivos conductores de los camiones o vehículos que los protagonizaron se dieron a la fuga en lo que parece un propósito común de eludir responsabilidades.

No es la primera vez que esto ocurre. Repetidas veces la crónica policial pone de manifiesto que los autores de un accidente, en que resultó herido o muerto un peatón o un ciclista, se dieron a la fuga y esto obliga a la adopción de medidas especiales de investigación para dar con sus autores y aplicarles la ley con su máxima severidad. No ha sido común que esto ocurra, por lo general los conductores han sabido responder con plena solidaridad humana en estas difíciles emergencias y esa debe ser la que debe guiar al hombre frente a hechos como estos, en que se deja una vida o más, expuestas al peligro de una muerte segura por carecer de rápida como adecuada asistencia médica.

Controles

La Dirección de Tránsito de la Policía de Mendoza ha respondido de inmediato ante estos hechos con algunas recomendaciones para los conductores de triciclos a pedal, bicicletas y carritos de mano, haciéndoles conocer las disposiciones vigentes en cuanto a la obligación de llevar una luz blanca en la parte delantera que no encandile o deslumbre y un reflector llamado ojo de gato, amarillo en la parte anterior y rojo en la parte posterior.

El organismo informó que se harán estrictos controles y se retirará de la circulación a los vehículos que carezcan de esos elementos para circular, los que recién podrán ser rescatados por sus dueños una vez que sean puestos en condiciones de acuerdo con lo establecido por los reglamentos de tránsito.

La medida es oportuna. Ya con anterioridad la policía de la Provincia, en colaboración con el Automóvil Club Argentino y la Dirección General de Escuelas, participaron de una campaña de señalización con pintura reflectiva en este tipo de rodados en San Rafael y General Alvear y se dieron clases especiales sobre tránsito y los peligros a que se encuentra expuesto el conductor de las bicicletas en horas de la noche cuando carecen de elementos que permitan una fácil visualización por los conductores de otros rodados.

Todo cuanto se pueda hacer para dar protección y seguridad a la población en materia de circulación de peatones y tránsito debe merecer el máximo apoyo de todos los sectores de la población, pero en este caso y ante esta serie de accidentes en que sus autores se dieron a la fuga, cabe esperar una exhaustiva investigación para dar con sus autores y aplicarles la ley con debida severidad a los efectos de que en San Rafael y en General Alvear no se vuelva a repetir esta clase de hechos en que tras un accidente se deja al herido entregado a su suerte, deslindando la debida responsabilidad.

Malargüe

Comuna y otros organismos tienen a su cargo las tareas.

Se encaró la reparación de arterias de la villa

MALARGUE. — Ha encarado la Municipalidad, con la colaboración de empresas y organismos estatales del medio, la reparación de las calles de la villa que por la falta de adecuados y oportunos trabajos de mantenimiento, han comenzado a deteriorarse en gran medida.

Ante la envergadura de las tareas a efectuar, prestan su colaboración a la municipalidad, Fábrica Grassi, Comisión Nacional de Energía Atómica, Fábrica Malargüe, Vialidad Nacional y Vialidad Provincial, que han encarado en conjunto la reparación del pavimento asfáltico. Estas tareas se vienen cumpliendo en estos momentos en calle Saturnino Torres, desde avenida San Martín hacia el este en cinco cuadras, lugar donde se está trabajando hasta el domingo inclusive.

La resistencia de la capa asfáltica ha cedido ya en la mayoría de las calles y una de las causas principales es el tránsito de vehículos de carga pesada. Ello lo demuestra el pésimo estado en que se encuentra el pavimento de la calle Cuarta División. Ante tal situación las autoridades estudian la posibilidad de desviar el tránsito de los vehículos de carga pesada por avenida Rufino Ortega, ubicada en forma paralela a la avenida San Martín, y a solo tres cuadras al oeste.

AMETA TURISMO

LE INVITA A VISITAR EL "SANTO DE LA QUEBRADA" EN LA PROVINCIA DE SAN LUIS EL PROXIMO 1º DE MAYO

SALIDA 0,30 Hs. y REGRESO 21,30 Hs. del mismo día

VENTA DE PASAJES E INFORMES LOCALES 59/68 DE LA "TERMINAL DE OMNIBUS" Tels. 257200 - 218103 o EN CUALQUIERA DE NUESTRAS SUCURSALES y/o AGENCIAS

LICITACIONES

MINISTERIO DE ECONOMIA
CORPORACION DE EMPRESAS NACIONALES
Gas del Estado
Licitación Pública Nº 9/76

Llámase a Licitación Pública "Por los trabajos para remplazar cañerías en cruces de calles en la red del Servicio San Juan - Provincia de San Juan".

Apertura: 14 de Mayo de 1976 a las 11 Hs.

Las firmas interesadas pueden retirar los pliegos y planos respectivos en División Compras, sita en calles Las Tipas y Santiago del Estero, Godoy Cruz, Mendoza o en Sucursal San Juan, sita en calle Ignacio de la Roza Nº 127 - Este - San Juan, de 7 a 13 horas, los días hábiles de lunes a viernes.

Valor del Pliego y Plano: $ 50.-

24|4|F|62937|1|5

MINISTERIO DE ECONOMIA
CORPORACION DE EMPRESAS NACIONALES
Yacimientos Petrolíferos Fiscales
DIVISIONAL MENDOZA
LICITACION PUBLICA Nº 51/76

Llámase a licitación pública para efectuar el servicio de desmalezado, jardinería, mantenimiento de taludes en parque tanques, limpieza de zanjas y drenajes y retiro de residuos de Planta Almacenaje Villa Mercedes y Estación Poliducto, además desmalezado y cuidado de árboles en Aeroplanta Villa Reynolds. Villa Mercedes (San Luis).

La apertura se realizará en las oficinas de Divisional Mendoza, sita en Avda. San Martín Nº 650, Mendoza, el día 14 de mayo de 1976, a las 11 horas. Pliego de condiciones en venta en el domicilio mencionado precedentemente.

Valor del pliego $ 100,00 (Cien pesos).

24|4|F|62894|30|4

La Comuna concretó la apertura vial de Colón

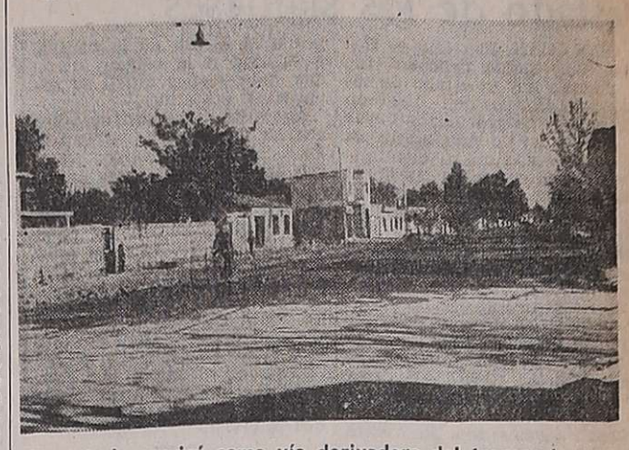

La arteria servirá como vía derivadora del transporte pesado. Dará conexión desde Mitre hasta avenida Alberdi.

SAN RAFAEL. — Dio término en pocos días los trabajos de apertura de calle Colón hacia el Sur. Esta importante vía se encontraba poco menos que cerrada al tránsito a partir de calle Independencia por un viejo edificio de adobe que obstruía poco más de la mitad de la calzada.

El comisionado fue interesado por los vecinos para dar solución a ese problema y fue así como la obra se ordenó sin demoras burocráticas. Equipos de obreros municipales y máquinas topadoras comenzaron la demolición del local que constituía un peligro de derrumbe, y a su vez a la apertura de la calle en su adecuado ancho. Con esta obra Colón ha pasado a transformarse en una importante vía que da conexión desde avenida Mitre hasta avenida Alberdi en el sur, y posibilitará la derivación del tránsito pesado fuera de las calles centrales de la ciudad.

Por otra parte en el sector ampliado se ha procedido a construir el muro de cierre perimetral de acuerdo con las ordenanzas vigentes y las acequias para el riego del arbolado que ya ha sido implantado en la línea respectiva.

Municipales

SAN RAFAEL.- Audiencias.— Numerosas audiencias concedió el comisionado municipal a personas del medio, representantes de uniones vecinales y otras instituciones.

Dialogó con integrantes de la comisión de Turismo, recibió a miembros de la comisión Cooperadora del Hospital "Teodoro J. Schestakow" y del Instituto de Rehabilitación del Inválido "IRPI" quienes tras presentarle sus saludos, reseñaron la labor que cumplen. El comisionado, procedió a hacerles entrega de víveres con destino a las instituciones de las cuales son benefactores.

Finalmente presentó sus saludos, integrantes de la comisión directiva del Instituto de Cultura Hispánica de San Rafael, quienes expusieron la labor cultural que el Instituto realiza en el medio.

EDICTOS JUDICIALES

EDICTO. — Juez Primero Civil cita, emplaza herederos, acreedores de Diego Antonio García comparendo cinco de mayo próximo a las diez horas. Expte. 119.463. Luis A. Benvenuto, Secretario.
6|4|C|957|4|5|A

EDICTO. — Juez Doce Civil cita y emplaza herederos y acreedores de Porfirio Manchón, audiencia doce mayo próximo once horas. Autos 70.446. Carlos M. Baronián, Secretario. 7|4|C|83|4|5|A

EDICTO. — Juez Décimo Juzgado Civil cita y emplaza herederos y acreedores Italo Gaido comparendo catorce de mayo próximo nueve horas. Expte. 8471. Juan Carlos Calderón, Secretario.
6|4|C|004|4|5|A

EDICTO. — Jueza Civil San Rafael, Secretaria 4, cita herederos y acreedores Tubalcaín Luna, audiencia seis mayo, hora ocho. Elda I. Savoy. Secretaria.
13|4|F|60548|27|4|A

EDICTO. — Juez Cuarto Juzgado Civil, cita y emplaza a herederos y acreedores de Nazareno Gavasci, comparendo veintitrés de abril próximo a las doce horas. Autos Nº 64.673. Susana M. Durán, Secretaria. 19|4|C|019|29|4|A

EDICTO. — Primer Juzgado Civil San Martín, cita herederos y acreedores de José Valentín Lobos, comparendo diecisiete mayo diez treinta horas. Pedro Conrado Gianello, Secretario.
19|4|C|086|29|4|A

EDICTO. — Primer Juzgado Civil San Martín, cita herederos y acreedores de Pedro Alfredo Hartung Labat, comparendo diecisiete mayo diez horas. Pedro Conrado Gianello, Secretario.
19|4|C|085|29|4|A

EDICTO. — Juez Tercer Juzgado Civil de Gral. Alvear, autos número 5.135: "Aguirre Manuel Roberto p|título supletorio", inmueble ubicado en calle Mendoza número 245, departamento de General Alvear. Límites: Norte, 40 mts. con calle Mendoza; sur, 40 mts. con Próspero Fuentes y Matías Pozo; Este, 50 mts. Rubén Quiroga; Oeste, 50 mts. con Miguel Millán. Superficie 2.000 m2. Cita a todos interesados se consideren con derecho a inmueble, término 40 días a estar a derecho. Alberto De Mattos Marcal, Secretario. 19|4|F|61876|30|4|A

EDICTO. — Juez Noveno Civil cita emplaza herederos acreedores de Antonio Mayol comparendo veinte mayo próximo nueve horas. Expte. 103.514. Juan Gutiérrez Cassabé, Secretario
21|4|C|585|3|5|A

EDICTO. — Juez Trece Civil, cita herederos y acreedores de Lidia Monchablón, comparendo día veintiuno de mayo próximo a las nueve y treinta horas. Autos Nro. 71.968.
21|4|C|801|3|5|A

EDICTO. — Juez trece civil cita herederos y acreedores Clemente Rubén Guardia. Comparendo 27 mayo, doce horas, autos Nº 71960 Rodolfo C. Adam. Secretario.
21|4|C|699|3|5|A

EDICTO. — Juez 15 Civil hace saber a Ramona Rosa Navarro ignorado domicilio deberá comparecer a autos 21.495 cumplir obligaciones asumidas mandatario Manuel Reyes Navarro bajo apercibimietnto de Ley y cumplimentar resolución que ordena escriturar a favor de Matilde Isabel de Loza y sucesores. - Rodolfo H. Puebla, secretario.
23|4|C|304|29|4|A.

EDICTO. — Juez Séptimo Civil cita, emplaza herederos, acreedores Faustino Fabris, comparendo veinte mayo próximo, doce horas. Autos 39.032. - José M. Hidalgo, secretario.
24|4|C|703|7|5|A

EDICTO. — Juez Décimo Juzgado Civil cita herederos y acreedores de Rafael Guerrero comparendo veintiocho de mayo próximo nueve horas. Expte 11.175. Juan Carlos Calderón, secretario.
23|4|C|5|5|313|A.

EDICTO. — Sexto Jdo. Civil - Secret. 6, cita herederos y acreedores de: Valentina Victoria Ripoll, comparendo tres junio próximo a once horas. Expte. Nº 32.415/84.593. - Alberto J. Sacchi Yori, secretario.
27|4|C|517|7|5|A

EDICTO. — Juez Décimo Juzgado Civil autos Nº 8830, "Guerrero González C. por título supletorio", hace saber a Serafina G. de Guerrero, Francisco o Francisca Gamboa y Mercedes C. de Bustos y|o sus sucesores, de ignorado domicilio, que han sido declarados rebeldes a los términos de los Arts. 74 y 75 del C. P. C. - Juan Carlos Calderón, secretario.
27|4|C|645|27|4

EDICTO. — Juez Tercer Juzgado Civil, autos Nro. 108.767 - "Pringles de Gutiérrez, Ana c|Oscar A. Gutiérrez, por Divorcio", notifica a Oscar Alberto Gutiérrez, ignorado domicilio traslado de demanda por veinte días, con citación y emplazamiento, debiendo igual plazo comparecer y constituir domicilio legal dentro radio Juzgado, bajo apercibimiento de ley (arts. 21, 74, 75, 165, 167 y conc. C.P.C.). - Arnaldo Andrés Frigerio, secretario.
27|4|F|64037|3|5

EDICTO. — Expte. D.G.I. 127878 Alguacil, Carlos y Miguel Perforaron su propiedad en Agrelo - Luján en 0,00, 100 m. antepozo; 100 m. - 170 m.: diámetro 12", Empresa Perforadora: Tecnicagua S. A.
27|4|C|502|28|4

EDICTO. — Expte. D.G.I. 127879 Alguacil, Carlos y Miguel. Perforaron su propiedad en Agrelo, Luján en 0,00 m. - 100 m. antepozo; 100 m. - 170 m. diámetro 12", Empresa Perforadora: Tecnicagua S.A.
27|4|C|503|28|4

EDICTO. — Expte. D.G.I. 127880 Alguacil, Carlos y Miguel. Perforaron su propiedad en Agrelo, Luján en 0,00 m. - 100 m. antepozo; 100 m. - 170 m. diámetro 12", Empresa Perforadora: Tecnicagua S.A.
27|4|C|504|28|4

EDICTO. — Juan Carlos Vila, martillero público matrícula 979, orden Décimo Sexto Juzgado Civil, autos 36.902, caratulados Delta Ingeniería Industria S. A. C. I. c|Aldo Cerrone, P. Ej. Pren., rematará el 4 de mayo próximo, once horas, local calle Montevideo esq. Mitre, ciudad, un nivel con tripode, usado, marca Mon, Húngaro Nº 832627, con estuche metálico, característica 35E- 3609, de propiedad del demandado. Baso 12.820, y al mejor postor, seña 10 %, comisión, 10 %, en efectivo, saldo aprobada la subasta. Inf. Secretaría Tribunal y|o domicilio martillero. Colón 251, Ciudad.
23|4|C|457|27|4|A

BANCO DE MENDOZA
LICITACION Nº 43/76-43

ADQUISICION 50 RESMAS PAPEL SUPERBLANQUEADO Y 5 RESMAS CARTULINA ALMI ESPECIAL PARA IMPRESION DE LA MEMORIA DEL BANCO

Apertura: Día 13 de mayo de 1976 a las 11 horas.

Pliegos e informes: Banco de Mendoza, sucursal Buenos Aires, San Martín 471, Capital Federal.

Valor del pliego: Pesos ciento cincuenta ($ 150.—).

24|4|F|62962|27|4|A

MUNICIPALIDAD DE SAN RAFAEL
LICITACION PUBLICA

Llámase a LICITACION PUBLICA para el día 17 de mayo de 1976, a las 11 horas, a efectos de contratar la compra que seguidamente se detalla:

28 Ambos con dos (2) pantalones, diferentes talles.
28 Pares de zapatos, diferentes medidas.
8 Guardapolvos, diferentes talles.

Pliego de condiciones y demás informes en Oficina de Adquisiciones en horario de oficina. Exptes. Nº 159-D-76 y 851-M-76. - Resolución Nº 100-H.A.-76.

27|4|F|64084|29|4

GOBIERNO MILITAR EN MENDOZA
MINISTERIO DE BIENESTAR SOCIAL
INSTITUTO PROVINCIAL DE LA VIVIENDA

Llámase a LICITACION PUBLICA, para el día y horas, que a continuación se detalla, por la compra de materiales áridos, con destino a la Fábrica de Bloques, y la contratación de servicio mecánico para máquina de contabilidad, perteneciente a esta Repartición.

FABRICA DE BLOQUES BENEGAS

EXPTE.: 545-I-76.

DIA: 14 de Mayo de 1976.
HORA: 11.

Compra de materiales áridos

DEPARTAMENTO ADMINISTRACION I.P.V.

EXPTE.: 541-D-76.

DIA: 14 de Mayo de 1976.
HORA: 10.

Servicio mecánico máquina de contabilidad.

Los Pliegos de Condiciones, se encuentran a disposición de los interesados en la sede del Instituto Provincial de la Vivienda, sita en la calle Emilio Civit 642, en horario de 8 a 13 horas.

27|4|F|64042|29|4

Necesitamos Gamelero para Atención
COMEDOR DE OBRA EN LOS REYUNOS
DEPARTAMENTO SAN RAFAEL DE LA PROVINCIA DE MENDOZA
Se sirven aproximadamente ocho mil comidas mensuales. Retirar bases en Obras Los Reyunos - CONEVIAL S. A. BABIC S. A.
27|4|F|64087|28|7

VENDO
Peugeot 504 X.S.E. 74
Peugeot 504 X.E. 74
Fiat IAVA 0 Km. . 75
Fiat 125 B. 73
Peugeot 504 S.L. . 72
Fiat 600 69
JARDIN del AUTOMOVIL
San Martín 1955 - G. Cruz Mendoza
27|4|F|64139|27|4

Omnibus Urbanos
Modelos 1970 y 1971 Mercedes Benz 911
MUY BUEN ESTADO VENDEMOS
De 7 a 15 hs. Alem 1898 - Benegas - Godoy Cruz
27|4|F|64201|28|4

CHAPA
Nº 3/16 ..... $ 98
D. D. 16 ..... $ 105
D. D. 18 ..... $ 110
D. D. 20 ..... $ 110
D. D. 26 ..... $ 115
METALES GODOY CRUZ S. R. L.
C. Lorenzini 48. G. Cruz
Teléf. 226147
(Por Av. San Martín al 200)
27|4|F|64162|27|4

PICK UP FORD o GLADIATOR
Compro en Buen Estado de Carrocería
Del año 60 en adelante - Motor no interesa estado.
LLAMAR AL TELEFONO 251448 y 215660
27|4|F|64131|29|4

TINGLADOS
$ 2.600 m2.
PRIMERA CALIDAD
ENTREGA INMEDIATA
TALLERES HALCON Carril Godoy Cruz 2124 - Guaymallén

TACHOS
de COSECHA desde $ 700.-
Bandera de los Andes 2119
27|4|C|483|30|4

HOTEL y RESIDENCIAL
—Vendo—
TELEFONO 217785
27|4|C|458|27|4

LOTE
COMPRO - BIEN UBICADO
F. J. SAPUNAR
San Lorenzo 315 - Teléfono 290457
27|4|F|64142|27|4

VENDO O PERMUTO
HORNO PARA FUNDIR HIERRO
CAPACIDAD 1.500 KILOS/HORA EN ESTADO DE NUEVO
COLON 719 - GODOY CRUZ
27|4|C|535|27|4

PLANOS
Proyectos - Cálculos - Ampliaciones - Tinglados. Rapidez. Seriedad. Garibaldi 118. 1º P. Oficina 3. Mendoza.
11|4|C|394|25

COLCHONES
Poliester, 1 plaza, $ 3.900; 2½ plaza, $ 7.900, otros colchones poliester, 1 plaza, $ 5.600, de 2½ plaza, $ 9.500, éstos por 14 cms. de espesor y colchón poliester 1 plaza por 10 cms. de espesor, $ 4.400. Todos garantidos por 10 años; mesa nerolite con 6 sillas escandinavas, $ 11.900; regio juego living, $ 24.900.
MUEBLERIA "TIQUI TACA"
Saavedra 390 — San José — Teléfono 218153
27|4|F|27|4|D

FAPES S.C.A. en LA CONSULTA
busca
ENOLOGO
Para ayudar administrador-enólogo de fincas y bodega, radicándose en La Consulta. Posibilidad de ascenso rápido. Se facilita vivienda. Edad preferida 25-35 años. Escribir indicando antecedentes y pretensiones a: FAPES S.C.A. - San Martín s/n. - La Consulta (Mza.)
27|4|C|531|27|4

VENDO
Chevy SS
4 PUERTAS - 1973
$ 595.000
Av. Bandera de los Andes Esq. Sarmiento - Villa Nueva - Gllén. - Mza.
27|4|F|64164|27|4

ORO
MONEDAS
Compra - Venta a comerciantes y particulares. Superamos cualquier oferta. San Martín 1027. Local 70. Galería Plazza (entre - piso) - Mendoza.
27|4|C|584|30|4

Galpones - Techos - Tinglados
TINGLATECHO S.R.L.
TALLERES: Zizzias 450 - Benegas - Godoy Cruz - Mendoza. Teléfono 221765.
OFICINAS: San Martín 1955 - Godoy Cruz - Mendoza - Teléfs.: 290078 - 248402 - 248279 (Jardín del Automóvil).
SUC. TUNUYAN: San Martín y Mitre - Tunuyán Mendoza. Teléfono 2218.
SUC. ESTE: Busquet y Corrientes - Junín - Mza. - Tel. 22381.
SUC. SAN RAFAEL: Mitre 765 - San Rafael - Mendoza - Teléfonos 24660 - 25476.
13|4|F|60695|29|6|A

—OFERTA—
Ripio 4 metros $ 2.500
Piedra 4 metros $ 2.700
Arena 4 metros $ 2.900
Pedir turno al Teléfono 227389
27|4|T|4744|2|5

POLLOS
eviscerados para reventa, $ 130
Reparto a domicilio. Teléfono 230857 - Roldán y Olascoaga. Las Heras
27|4|T|04739|30|4

¿ORO?
SI SUBE 2 PISOS, GANARA ¡VARIOS PESOS!
— 9 a 13 y 16.30 a 20 horas. —
SAN MARTIN 913. - PISO 2. LOCAL 12.
10|4|F|60001|Pte

Técnico Dibujante
Planta Industrial - Mantenimiento - Electricidad
Mínimo 3 años experiencia. Inútil presentarse sin referencias. Lunes a viernes de 19 a 21 hs.: Córdoba 180. Luján - Mendoza
27|4|F|64119|27|4

Necesito Familias
De 3 hombres para trabajar al día en finca zona Fray Luis Beltrán. Indispensable referencias trabajos anteriores. Se da buena vivienda. Presentarse miércoles, 14 a 20 hs. Sarmiento 158 - Fray Luis Beltrán
27|4|F|64079|27|4

CHAPA
GALVANIZADA
LISA VENDO
Bandera de los Andes 2119
27|4|C|483|4|5

CONTRATISTA
Necesito, c/referencias, para 11½ Has. viña baja, producción 2.100 quintales. - Roque Sáenz Peña 360, General Gutiérrez - Maipú - De 10 a 21 horas.
27|4|F|64128|28|4

COMPRO TINGLADO
300 m2. aproximadamente. Armado o desarmado
CORRIENTES 28 — TELEF. 255320 — MZA.
27|4|F|64211|27|4

RESIDENCIA
En 5ta. Sección, nueva, de estilo, gran recepción, 3 dormitorios, estar, dependencias, dep. serv., calefacción y aire acondicionado, garaje y jardín. Vendo con facilidades .Recibo casa chica o departamento c/parte pago. Inf.: F. J. SAPUNAR - San Lorenzo 315 - Teléfono 290457
27|4|F|64141|27|4

CASA UNA PLANTA
A estrenar, de 3 dorm., liv. comedor, cocina comedor con artefactos, lavandería cubierta, patio, jardín, cochera cubierta. Entrega inmediata. Precio total: $ 3.000.000 con el 50% de contado y facilidades. ARAMBURO, STANZIOLA Y CIA. - Sarmiento 37 - Ciudad - Teléfono 231715.
27|4|F|64041|11|5|A

ORO
SIN CONSULTARNOS NO VENDA
JOYERIA "MARTINEZ"
San Martín 901 - Gral Rosso - L. 9
25|4|C|103|27|4

POLLOS el Kilo $ 99.-
GALLINAS el Kilo $ 68.-
"Avícola La Colonia"
ROLDAN Y OLASCOAGA LAS HERAS
27|4|T|04738|30|4

AVISOS CLASIFICADOS

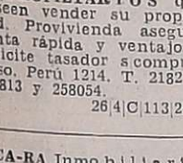

Compra y Venta de Propiedades
INMOBILIARIA RUFFOLO
Salta 792 - Godoy Cruz
TELEFONO 225571.

REF. 4179. — En barrio Empleados de Comercio frente a Gigante, moderna casa 2 plantas, living, cocina comedor, amplio patio con churrasquera, p. alta, 2 dormitorios y baño vendo o permuto por casa similar en Ciudad o G. Cruz.

REF. 4176. — En G. Cruz hall amplio living comedor, 2 dormitorios, cocina comedor, baño instalado, galería cerrada con mampara, lavandería amplio garaje, dos patios, galpón de 70 mts. cubiertos, habitaciones para escritorios y personal ideal para industria o casa de familia.

REF. 3825. — En Carrodilla a 100 mts. de la Iglesia 5.552 mts. con viña y frutales con frente por Calle Carrodilla y Javier Morales, lo más ideal para casa quinta o balneario abundante agua pida informes de esta maravillosa propiedad.

REF. 4172. — Lote 271 mts., sobre calle Montetcaseros al 1700 Ciudad, tenemos orden de vender o permutar por auto.

REF. 4178. — Sobre calle Ituzaingó 480 mts., 7 habitaciones y baño modesto, ideal para depósito o industria vendemos por el valor de terreno.
27|4|F|57570|27|4

AA/PROPIETARIOS que deseen vender su propiedad. Provivienda asegura venta rápida y ventajosa. Solicite tasador s/compromiso. Perú 1214. T. 218277, 255813 y 258054.
26|4|C|113|28|4

A-CA-RA Inmobiliaria, compra urgente casas, departamentos, lotes, fincas, negocios, etc. Gutiérrez 732. Mza. T. 256739.
8|4|F|59571|Pte.

A/DUEÑO compro casa, puede ser mixta, preferible t/servicios 50 % contado. Saldo corto plazo. Provivienda. Perú 1214. - Tel. 218277 - 255813 - 258054.
26|4|C|113|28|9

A PROPIETARIO compramos casas, departamentos, lotes, fincas. Godoy & Pelaia. Máxima seriedad inmobiliaria. Gutiérrez 585. T. 258543 - 251597.
13|2|F|44635|Pte.

A PROPIETARIO compro casa bien ubicada, 5ta., 6ta. ó Bombal. - F. J. Sapunar. - San Lorenzo 315. Tel. 290457.
20|4|F|62106|28|4

A ESTRENAR casa en Dorrego vendemos, cerca de Moron y Costanera. L|comedor, 3 dormitorios, d|servicio, toilette, baño de 3 cuerpos, garaje, patio, cubierto. T. m$n. 500.000.000. Facilidades. Godoy & Pelaia. Tel. 258543 - 251597.
27|4|F|64097|27|4

A LOCAL céntrico c|baño, 35 m2. c|alfombras, cortinas. $ 190 millones, 50% Ctdo, saldo 6 meses. Recibo autos. Vende A. CA. RA. Inmobiliaria. Gutiérrez 732. - Mza.
27|4|F|64103|28|4

A LOTE Dorrego, 225 mts. esquina, Ctdo, facilidades. Vende: A. CA. RA. Inmobiliaria. Gutiérrez 732. Mza.
27|4|F|64111|28|4

$ 215.000.000 hermosa casa antisísmica 3 dormitorios jardín y patio, contado y facilidades año y medio. Vende Acomar. Propiedades. Martínez de Rosas 1780 Cdad.
27|4|C|496|27|4

$ 170.000.000 con facilidades hermosa casa Godoy Cruz patio fondo todos los servicios pavimento. Vende Acomar - Propiedades. Martínez de Rosas 1780 Cdad.
27|4|C|496|27|4

3.500.000 la hectárea vendo 78 virgen nivelación pavimento. Lavalle. 260359.
27|4|C|494|27|4

5ª SECCION vendo departamento, oportunidad, facilidades. - Guarna. Olascoaga 389. Ciudad.
27|4|C|530|1|5

PROPIETARIO compro casa o Dpto. de 3 dorm., ubicación céntrica, pago contado hasta $ 450.000.000. Tel. 216796.
27|4|C|650|27|4

PRIMERA oferta razonable vendo casa modesta. Recibo coche modelo 65 en adelante. Maipú 638, Ciudad. Tapicería.
27|4|C|635|27|4

INTERESADO directo vendo mi casa 3 dormitorios, amplio living comedor. Todos los servicios, a mts. Ciudad. Llamar Tel. 257317. Horario comercio.
27|4|C|610|27|4

15 KILOMETROS centro, vendo apurado 17 hectáreas, s|ruta. Avda. España 1121 - Local 16.
27|4|C|624|27|4

A Bº BOMBAL, desocupado, departamento impecable estado, 3 dormitorios, amplio living comedor, piso parquet, placares, artefactos cocina completo, alacenas, d|comodidades. T|$ 4.000.000 - 50% contado, saldo 1 año. - Navarro. Tel. 251410.
27|4|T|4759|27|4

ANTISISMICA vende dueño. Recibe automotor. Tratar Godoy 80, Las Heras. 26|4|C|239|28|4

ANTISISMICA 1 planta moderna 6ta. Sección, interna. 2 dormitorios, dependencias completas, patio, 150 m2. Vende J. Cecco. Colón 617 Mza. 243330.
26|4|F|63894|27|4

ATENCION: Vendo local Galeria Tonsa, planta baja y subsuelo, 2 baños, despensa, 120 m2. - J. Cecco. Colón 617. Mza. 243330.
26|4|F|63896|27|4

ANTISISMICA Ciudad cerca San Martín, seminueva, liv. comedor, 3 dormitorios, depend. y dep. serv., garaje y patio. Total pesos 630.000.000, c|$ 350.000.000 y s|4 trimestres. F. J. Sapunar. San Lorenzo 315. Teléfono 290457.
27|4|F|64147|28|4

ANTISISMICA Bº Trapiche a estrenar, liv. comedor, 3 dormitorios, dep., garaje y patio. Vendo con fac. acepto parte Banco. T. $ 350.000.000. F. J. Sapunar. San Lorenzo 315. Tel. 290457.
27|4|F|64150|27|4

ANTISISMICA Las Heras apta p| banco, liv. comedor, 2 dormitorios y demás T|$ 110.000.000. F. J. Sapunar. San Lorenzo 315. Teléfono 290457.
27|4|F|64154|27|4

ANTISISMICA 6ta. Sección liv. comedor, 3 dormitorios, cocina comedor, baño, cochera y patio. T|$ 350.000.000. c|fac. F. J. Sapunar. San Lorenzo 315. - Teléfono 290457.
27|4|F|64151|27|4

ATENCION casa 1 planta muy linda vendemos en 6ta. Sección: L|comedor, 3 dormitorios, baño y antebaño, cocina, d'servicio, patio, jardín, c|lustrada. T. m$n. 550.000.000. Facilidades. Tel. 258543 - 251597.
27|4|F|64098|29|4

ANTISISMICA centro, 2 cuadras Av. San Martín: Living - comedor, cocina - comedor, patio, 3 dormitorios, baños, estar, lavandería cubierta, 2 terrazas. Total $ 480.000.000 Ctdo y Facil. Vende A. CA. RA. Inmobiliria. Gutiérrez 732. Mza.
27|4|F|64101|28|4

ANTISISMICA Bº Bombal, 3 dorm. living - comedor, baño, estar, cocina - comedor, alacenas, patio, terraza, lav. cubierta. Pesos 520.000.000. 50% Ctdo, saldo en trimestres. Vende A. CA. RA. Inmobiliaria. Gutiérrez 732. - Mza. 27|4|F|.64105|28|4

ANTISISMICA Bº Trapiche a terminar, living - comedor - cocina comedor, 3 dormitorios, 2½ baños, Dep'serv., lavandería cubierta, 2 cocheras. Contado y facilidades a convenir. Vende: A. CA. RA. Inmobiliaria. Gutiérrez 732. Mza.
27|4|F|64107|28|4

ANTISISMICA Dorrego, 2 dormitorios, living - comedor, baño, cocina comedor, patio, cochera, churrasquera, terraza. $ 190 millones. Ctdo. y Facilid. Vende: A. CA. RA. Inmobiliaria. Gutiérrez 732. Mza. 27|4|T|64109|28|4

AVENIDA San Martín 3 dormitorios living comedor, cocina comedor jardín patio y fondo. Acomar Propiedades Martínez de Rosas 1780 Cdad.
27|4|C|496|27|4

ANTISISMICA de categoría 2 a 3 dormitorios, gran living comedor, cocina comedor, garaje, ante jardín, fondo con frutales, Nueva todos los servicios, pavimento. Vendo Acomar. Propiedades. Martínez de Rosas 1780 Cdad.
27|4|C|496|27|4

AMERICANA estrenar de categoría, G. Cruz, cerquita ciudad, recepción, 2 dormitorios, dependencias, cochera, jardín, $ 3.200.000. Vende J. Cecco. Colón 617 Mza. 243330. 27|4|F|64034|28|4

ANTISISMICA a estrenar, 4 dormitorios, cerca Costanera. Total $ 6.000.000. con facilidades. Tel. 292078. Cicchitti.
27|4|C|642|27|4

APROVECHE antisísmica 3 ambientes. Total 61.000.000. Urquiza 127. Oficina 12.
27|4|T|04770|27|4

AL CONTADO vendo lotes, barrio Trapiche y ciudad, buen precio, acepto permuta. T. 227011.
27|4|F|57588|27|4

ANTISISMICA, en Godoy Cruz, 2 dormitorios, living comedor, 2 baños, garaje, patio, todos los servicios. $ 2.350.000, 50% contado, saldo un año. San Martín Sur 80, Godoy Cruz. T. 221087.
27|4|F|57594|27|4

ANTISISMICA Bº Bancario. Oportunidad, 2 dormitorios, entrada vehículo. Contado 110.000.000 total 260.000.000. Moreno Vivienda. Teléfono 225842.
27|4|F|57576|27|4

AL CONTADO compro casa, departamento a propietario directo, ofrecer: 244958.
27|4|C|602|27|4

ANTISISMICA 2 dormitorios, dependencias. Contado y facilidades. Emilio Civit 75.
27|4|C|628|27|4

AMOBLADA artefactos calidad dueño ofrece s|intermediario chalecito e|parque 3 ambientes, patio, entrada vehículo, todos los servicios con teléfono. Ver Ascasubi 2795 San Ignacio G. Cruz. Canon barato 25.000.
27|4|C|631|632|27|4|D

ANTISISMICA 2 dormitorios, dependencias, calle asfaltada. Total $ 120.000.000. Anticipo 50%. - José Federico Moreno 1575.
27|4|F|64173|28|4

ANTISISMICA 2 dormitorios, dependencias, Barrio Bancario. Total $ 200.000.000. Anticipo pesos 95.000.000, saldo facilidades. - José Federico Moreno 1575.
27|4|F|64171|28|4

ANTISISMICA 2 plantas, 2 dormitorios, dependencias. - Anticipo $ 100.000.000, saldo 2 años. José Federico Moreno 1575.
27|4|F|64175|28|4

BUENA, casa en Godoy Cruz, Bº Batalla del Pilar, 3 dormitorios, dependencias de servicio, cochera patio, parral, jardín, con planos aprobados para 2 plantas. San Martín Sur 80. Godoy Cruz. T. 221087.
27|4|F|57593|27|4

BUENA oportunidad loteo Pécora 200 m2. facilidades. Teléf. 215085. Recibo vehículo.
27|4|C|528|27|4

COMPRO - Vendo lotes, casas, departamentos, negocios. "Benturino". - Colon 669 - 246927 - Lugones.
26|4|F|63971|30|4

COMPRO casa antisísmica, t|servicios, pavimento. - Contado 50%, saldo convenir. Provivienda. Perú 1214. T. 218277-258054.
26|4|C|113|28|4

CENTRO, departamento cinco ambientes, dos baños, dos entradas, etc., contado total m$n. 250.000.000. Llaves, tratar: Rioja 1669. Teléfono 255741. Martillero.
27|4|F|64064|27|4

COCHERA Don Bosco ciudad, $ 200.000. Vende J. Cecco. Colón 617. Mza. 243330. 26|4|F|63898|27|4

COMPRAMOS urgente, casas, departamentos, lotes. Córdoba 154. Ciudda - 254996. 26|4|F|63966|30|4

CASA 5ta. Sección, mixta en buenas condiciones, vendo como terreno 500 m2. con fac., o permuto por Dpto. de 2 ó 3 dormitorios, céntrico. F. J. Sapunar. - San Lorenzo 315. Tel. 290457.
27|4|F|64152|27|4

CASA corte antiguo s|12 Febrero, Ciudad. 600 m. terreno, 5 piezas, cocina, baño, pisos madera, techos zinc. Entrada vehículos, vendo, acepto automotor o casa chica modesta alrededores Gran Mza. M. Labanca. Cnel. Plaza 763. 27|4|C|575|27|4

CASA con 2.000 m2. de terreno, 21 de frente, la casa en regular estado, sobre carril, a dos cuadras de la Cervecería, ideal galpones, o para taller o depositos, agua, luz, fuerza, s|gas, vendo c|fac., recibo a cuenta casa chica, dif. convenir. F. J. Sapunar. San Lorenzo 315. T. 290457.
27|4|F|64149|27|4

CASA vendo 5ª Sección, 4 dorm. con departamento 2 dorm. al fondo. Buena Construccion. Tratar: San Lorenzo 160. Gmo. Guiñazú G. 27|4|F|64166|27|4

CASA categoría estrenar, tres dormitorios, sexta sección. Pesos 340.000.000. - 231546.
27|4|C|532|27|4

COMPRO casa, 1 planta techo a 2 aguas, 3, 4 dormitorios, 2 baños principales. 5ª Bombal únicamente. Tel. 217729.
27|4|C|425|28|4

CASA antigua, vendo $ 1.000.000. Rivadavia 1618. Godoy Cruz.
27|4|F|64123|27|4

CASA dos dormitorios, dependencias, todos servicios, facilidades. Bra. de los Andes 826. San José, de 16 a 20 hs.
27|4|C|528|29|4

CARMONA Hnos. venden casa antisísmica, 3 dormitorios, cocina amplia, living comedor, jardín, 2º Barrio Gomensoro, frente supermercado y escuela. Pesos 2.000.000, mitad contado, saldo 1 año. Montecaseros 2640. Teléfono 256498. 27|4|C|645|27|4

CASA: Rodeo de la Cruz, 3 dormitorios, (recibo permuta). Andes. Dorrego 123. Tel. 242917.
27|4|C|648|27|4

CASA a terminar, antisísmica, próxima ciudad, t|servicios, living, 2 dormitorios, cocina, lavandería, patio, c|habitación servicio. Total m$n 145.000.000. Mitad contado, r|convenir. Pedro Vargas 595. Tel. 247693.
27|4|F|64210|27|4

CON $ 850.000 finca 9 Has., casita, luz, d|agua, animal, herramientas, a 400 metros ruta pavimentada, Corralitos, Guaymallén. - Véala, escucho ofertas. Juárez. Tel. 262550. Libertad 885. Villa Nueva. 27|4|F|16059|27|4|D

CASITA vendo Las Heras $ 90.000, interna, facilidades. Oportunidad, M|nni, Bandera de los Andes 2829, Tel. 261644.
27|4|F|64266|27|4

CON $ 550.000 casita ladrillo, saloncito, 2 habitaciones, baño, pequeño patio, agua, luz, colectivos, buena ubicación, calle Godoy Cruz a 50 metros, escucho ofertas Juárez. Tel 262650. Libertad 885, Villa Nueva.
27|4|F|16060|27|4|D

CASA Las Heras esquina, 260 m2. metros Mitre vendo facilidades. Rioja 1532, Ciudad.
27|4|C|633|27|4

COLON al 500 de Godoy Cruz, vendo hermosa casa corte antiguo, tres dormitorios, living - comedor, porch, patio, parral, frutales, garaje, jardín y departamento interno 2 dormitorios y dependencias. Todos los servicios. San Martín Sur. 80. Godoy Cruz. T. 221087.
27|4|F|57592|27|4

CASA, lote, departamento, compro urgente contado inmediato. T. 252611. 27|4|C|590|27|4

CAMPO virgen C. San Pedro vendo 54 Has. tierra flor. Acepto permutas. T. 252611.
27|4|C|590|27'4

CASA mixta, 5ta. Sección $ 1.800.000 total, vendo, facilidades. Quiroga. - 222508.
27|4|F|64203|27|4

CAMPO Chapanay, 17 hectáreas; otro, Cápiz, 23 hectáreas, apto forestación, venta urgente, barato. T. 227011.
27|4|F|57587|27|4

COMPRO casa adobe 1ª, 2ª, 3ª sección o permuto departamento 2 ambientes, centralísimo. 214353. 27|4|C|671|28|4

CASA mixta en Villa Nueva, 2 dormitorios y dependencias, precio total $ 70 millones, 50 % contado y facilidades. T. 246991.
27|4|F|64277|27|4

COMPRO antisísmica en Godoy Cruz, urgente, t/servicios, pavimento. Ofrecer al teléf. 221087.
27|4|F|57591|27|4

CASA en Godoy Cruz, 3 dormitorios y demás dependencias, todos los servicios. $ 100.000.000 y facilidades. Nigito Propiedades. Colón 829. Godoy Cruz.
27|4|F|57579|27|4

CON $ 65.000 lindo lote 300 metros, frente Ruta 7, junto al puente Palmira. Gran oportunidad. Pueden ser 500 metros esquina. Permuto. Escucho ofertas. Juárez. Tel. 262650 - Libertad 885. Villa Nueva.
27|4|F|16057|27|4|D

CON $ 130.000 lindo lote chico, todo cerrado, agua, luz, muy bien ubicado. Véalo. Escucho ofertas. Juárez. Tel. 262650 - Libertad 885, Villa Nueva.
27|4|F|16058|27|4

CHALECITO calle Olascoaga, San José, vendo $ 900.000. Facilidades. Minni. Bandera de los Andes 2829.
27|4|F|64278|27'4

CHALECITO a estrenar, al lado Barrio Trapiche, 3 dormitorios, dependencias. Ambientes amplios. Contado y facilidades. T. 292078. Cicchitti.
27|4|C|642|27|4

DEPARTAMENTO 5ª Sección, planta baja, frontal, 2 dormitorios c|placares, dep. servicio y patio. Recibo lote b|ubicación u oficina. Resto contado. - Telef. 253165. 26|4|F|63869|27|4

DEPARTAMENTO 5ta. Sección, 1er. piso, 3 dormitorios, depend., patio y terraza, vendo c|fac. - Total $ 390.000.000. F. J. Sapunar. San Lorenzo 315. Tel. 290457
27|4|F|64156|27|4

DEPTO. muy céntrico, liv. comedor, 3 dormitorios, cocina, baño, 2 patios, tendedero, muy nuevo. T|$ 500.000.000 c|fac. F. J. Sapunar. San Lorenzo 315. T. 290457.
27|4|F|64155|27|4

DEPTO. 6ta. Sección p|baja, liv. comedor, 3 dormitorios, dependencias, cochera. T|$ 450.000.000 con fac. J. F. Sapunar. San Lorenzo 315. Tel. 290457.
27|4|F|64153|27|4

DEPARTAMENTO vendo, Edificio Grinfeld, 3 dorm., 2 baños, Dep. de serv., calef. central. Tratar: San Lorenzo 160. Gmo. Guiñazú G. 27|4|F|64165|27'4

DUEÑO vende casita en centro Godoy Cruz a terminar, todos los servicios, buen precio. Teléfono 290803.
27|4|T|4272|27|4

DEPARTAMENTO céntrico frontal vendemos, impecable: L|Comedor, 3 dormitorios, c|comedor, etc. T. m$n. 450.000.000. Facilidades. Otro: 5ª Sección, l|comedor, 2 dormitorios. T. m$n. 135.000.000. Llaves: Godoy & Pelaia. Tel. 258543 - 251597.
27|4|F|64096|27|4

DEPARTAMENTO céntrico, calefacción central, l|comedor, 3 dormitorios, c|comedor, patio, nuevo. T. m$n. 440.000.000. Facilidades. Otro: 5ª Sección, 1 dormitorio, l|comedor. Godoy & Pelaia. Tel. 258543. - 251597.
27|4|F'64095|27|4

DEPTOS. 2 y 3 dormitorios pleno centro, a estrenar, vendo directamente. Tratar Entre Ríos 83. Teléfono 255564.
27|4|F|64077|27|4

DEPARTAMENTOS nuevos de 1, 2 y 3 ambientes, pleno centro, vende J. Cecco. Colón 617 Mza. 243330. 27|4|F|64032|28|4

DEPARTAMENTO 6ª Sección, planta baja, cochera, 3 dormitorios. Facilidades. Martillero Perniche. 25 de Mayo 1036.
27|4|C|640|27|4

USADOS seleccionados
CUPE TORINO 0 Km. 75
CUPE TORINO 68/71/74
RENAULT 12 .... 72/73
RENAULT BREAK . 73
RENAULT 6 .... 70/74
CHEVY SS 73
FALCON FUTURA . 72
OPEL K 180 74
Concesionario Oficial RENAULT
MARTI
SAN MARTIN 624 - MZA.
27|4|F|27|4|D

DEPARTAMENTO frontal a estrenar, living comedor, 2 dormitorios, 2 baños, cocina, lavandería y balcón. Vendo urgente. Inf.: Rivadavia 234, Mza. Tel. 243328.
27|4|F|64228|27|4

DESOCUPADA quinta sección casita tres ambientes. Total pesos 1.900.000. España 1512, oficina 5.
27|4|C|674|27'4

DEPARTAMENTO Barrio Bombal, vendo, 2 dormitorios, dependencias. J. F. Ruvira. Tel. 252802.
27|4|C|666|27|4

DEPARTAMENTO vendo, a metros de Plazoleta Barraquero, sobre San Martín, 2 dormitorios, p/ parquet, con placares y bauleras, living comedor, 2 baños, terraza individual. San Martín Sur 80. Godoy Cruz, T. 221087.
27|4|F|57590|27|4

DEPARTAMENTOS frontales céntricos, 3 y 4 dormitorios vendo. Colón 124. 27|4|C|602|27'4

DEPARTAMENTO categoría, 3 dormitorios, dependencias, Sexta Sección. Facilidades. Emilio Civit 75.
27|4|C|628|27|4

EN G. CRUZ, Barrio Suárez, Montes de Oca, pavimento, 205 metros, 11,53 frente. $ 32.000.000. Alfredo Baccarelli Inmobiliaria. - Paso de los Andes 1517. - 251398. 27'4|C|526|28|4

EN LUJAN vendo casa interna todas comodidades, 3 cuadras plaza, recibo Peugeot 70 en adelante, resto convenir. Tratar: Fernando Fader 168. Luján.
27|4'F|64126|28|4

EN LA MEJOR ubicación, departamento de categoría, frontal, 3 dorm., 2 baño, dep. de servicio, cochera, calef. central individual, finas terminaciones. - Precio fijo e inamovible. Entrega inmediata. Unico en Mendoza. Canizo Puebla. T. 247949.
27|4|F|64113|27|4

EN LAS HERAS, frente terminal línea 15, casa modesta 2 dormitorios, dependencias, contado pesos 250.000. Saldo $ 6.000. Mensuales. Jujuy 123. Ciudad.
27|4|T|04710|28|4

EN LAS HERAS lote esquina con dos plezas, cocina, baño. Contado $ 150.000. Saldos $ 4.000 mensuales. Jujuy 123. Ciudad.
27|4|T|04711|28|4

EN SEXTA Sección, una planta, 3 dormitorios, antisísmica, comoda, vendo apurado. - Juan B. Justo 429. Tel. 252611.
27|4|C|590|27|4

FINCA a 20 Km. asfaltado, 6 Has. 4 de olivos, 1 de uvas tintas, resto nivelada, derecho de agua, pozo y casa, se paga con 2 cosechas. Montecaseros 2640. Tel. 256498. 27|4|C|645|27|4

FINQUITA preciosa, Carrodilla, viña Malbec, abundante agua casa, luz, animal, herramientas. Total $ 400.000.000. Facilidades. Teleofno 247906.
27|4|F|64218|28|4

FINCA 61 Has, Tunuyán, vendo. Casa, pozo, tractor. Tel. 223005.
27|4|C|618|27|4

FINQUITA vendo, 3 Has., agua, pozo, casa, luz, viña, frutales, chacra. - Pizarro B-32 - Barrio Arredondo, Dorrego.
27|4|F|64224|27|4

FINQUITA, vende dueño, 3 Hectáreas, casa americana, luz, agua abundante. Godoy Cruz 1903. - San José.
27|4|F|64225|27|4

LUJAN casa antisísmica, 3 dormitorios y dependencias $ 500.000 y 18 meses, vende Sánchez. Teléfono 980408.
27|4|F|64125|27|4

LUJAN departamento céntrico, living, dormitorio y comodidades. $ 1.000.000 y facilidades. Vende Sánchez. Teléfono 980408.
27|4|F|64124|27|4

LOTE Dique Carrizal, mil metros, 20.000.000. Maipú 119. - Godoy Cruz. 27|4|C|527|27|4

LOTE 120 mts. vendo, Loteo Minotto. Villa Nueva. Araujo 2414.
27|4'C|568|27|4

LOTE Villa Anita G. Cruz, 280 m2. cerca P. Moreno, vendo c|fac. F. J. Sapunar. San Lorenzo 315. Teléfono 290457. 27|4|F|64143|28|4

LOTES s|Av. España, 167 m2. y 154 m2. Excelente zona. Todos servicios. Tel. 292078. Cicchitti.
27|4|C|642|27|4

LOTE: Barrio Minotto, 1 pieza y baño.° Andes. Dorrego 123. Tel. 242917. 27|4|C|648|27|4

LOTE: Compro. lugar sin pretensiones, p|contado. Tel. 242917.
27|4|C|648|29|4

LOTE: Urquiza y González (1 pieza), C|$6.000.000, saldo cuotas. "Andes". Dorrego 123. Tel. 242917. 27|4|C|648|27|4

LOTE 300 m2. Maipú, bien ubicado vendo facilidades. Recibo automotor. Rioja 1532, Ciudad.
27|4|C|638|27|4

LOTE s/San Martín, Ciudad, vendo $ 290.000. Rioja 1532, Ciudad.
27|4|C|638|27|4

LAS HERAS vendo casa 200 m. calle San Martín. Total: $ 990.000. Chile 885, Ciudad.
27|4|C|641|27|4

LAS HERAS casa material, 2 dormitorios y dependencias, total contado 38 millones, financiado 48 millones. Tel. 246991.
27|4|F'64275|27|4

LAS HERAS metros terminal línea 1, calle Moreno, vendo casa comoda, 3 dormitorios c|negocio despensa mercadito. Acepto casa chica, Juan B. Justo 429. T. 252611. 27|4|C'590|27|4

LOTE 400 mts. con edificación, Ciudad, metros Costanera. Total $ 150.000.000. Anticipo 50%. - José Federico Moreno 1575.
27|4|F|64177|23|4

LOTE Godoy Cruz, Villa Anita, 250 m2. Oportunidad. T. 292078, Cicchitti. 27|4|C|642|27|4

LOTE en Benegas vendo, 10 x 28, cerrado. San Martín Sur 80. Godoy Cruz. T. 221087.
27|4|F|57589|27|4

PERMUTO casa dos plantas, todas comodidades, por antisísmica chica. diferencia convenir. (De tarde). Suipacha 203.
27|4|T|04769|27|4

PERMUTO hermosa casa 5ª Sección, 3 dormitorios, con jardín, por departamento 3 dormitorios San Martín 65. Cdad. Tel. 292078. Cicchitti.
27|4|C|642|27|4

PROPIETARIO vende departamento todos los servicios. Ramírez 2652. Cdad.
27|4|C|471|27|4

PERMUTO casa 3 dormitorios y dependencias, sobre calle Morón por departamento 3 dormitorios y dependencias. Teléfono 246991.
27|4|F|64265|27|4

S|SAN MARTIN. galpón nuevo con lote adelante, cerca calle Morón, 366 m2. terreno, 160 m2. cubiertos. Aprovéchelo Teléfono 292078. Cicchitti.
27|4|C|642|27|4

SALON y casa 3 dormitorios, dependencias, Godoy Cruz, ideal negocio y vivienda. Contado y facilidades. Tel. 292078. Cicchitti.
27|4|C|642|27|4

SANTA ANA, regio chalecito desocupado; otra antisísmica, amplia. San José. Venta particular urgente. T. 227011.
27|4|F|57586|27|4

USPALLATA, vendo 30 Has. campo, potreros, derecho riego. Ideal forestación. J. C. Rovira. Teléfono 252802.
27|4|C|666|27|4

VENDO lote 200 m2. a pocos mts. del puente Olive. Tratar: Revolución de Mayo y Talcahuano. Gomería. Godoy Cruz.
27|4|C|643|27|4

VENDO campo 21 Has. El Mirador, Rivadavia. Llamar Teléfono 255703. 27|4|C|649|27|4

VENDO excepcional finca. 24 Hs. niveladas alambradas pozo 10" motor Deutz. Sobre carril, mejor zona Montecaseros. Contado y facilidades. 9 de Julio 1257, décimo piso 107. De tarde. Teléfono 251779. Sr. García Saurina.
27|4|C|093|30|4

VENDO 1 Ha. de terreno de excepcional ubicación en Rodríguez Peña, Godoy Cruz. Tratar Espejo 1842, Dorrego, Guaymallén. Tel. 244651.
27|4|F|64279|30|4

VENDO terreno en San Martín de los Andes, Rivadavia 210. Cdad.
25|4|C'600|27|4

1 O 3 HAS. en Bermejo, vendo urgente. Ideal para club privado o camping. viña, frutales, hermoso paraje de sauces y álamos, servicio agua corriente, luz eléctrica, derecho definitiva riego. Tel. 246991.
27|4|F'64276|27|4

5ª SECCION, 500 m2. casa como terreno vendo $ 800.000 y facilidades. Rioja 1532, Ciudad.
27|4|C|638|27|4

Compra y Venta de Negocios en General

ACREDITADISIMA boite

SOMECAsa
SOCIEDAD MENDOCINA DE CALES Y AFINES
LOS PRECIOS MAS BAJOS DE PLAZA
OFERTAS DEL DIA
HIERRO
Med. 4,2" $ 133
Med. 6" $ 306,84
Med. 8" $ 449,25
SANITARIOS Toda la Linea
CEMENTO puzolanico y comun - CAL
VENTA DE PROTECTOR ELASTI-CAUCH
TECHO PLAST
URQUIZA 357 MENDOZA
TELEF. 250158
Y PROXIMAMENTE TAMBIEN EN PARAGUAY 2532/44 MZA.

ACEITUNAS
"LA PORTADA" INDUSTRIA OLIVICOLA COMPRA CRIOLLAS PARA CONSERVA Y ACEITERAS PARA MOLER - AL BULTO O POR KILO
RUTA 7 - SAN ROQUE (FRENTE EST. BARCALA)
25|4|F|63792|27|4

Ingeniero Mecánico o Ingeniero Industrial y Técnicos Mecánicos
Con experiencia en elaboración de Productos Alimenticios, necesita CUYOIL ACEITERA DE CUYO S. A., para su Planta Industrial de Barcala 580 - Maipú. - Solicitar entrevita al Teléfono 972449 - Maipú
27|4|F|64130|27|4

HIERRO DE CONSTRUCCION Nº 4,2 AL 25
OFERTA: Estaño 33 % el kilo $ 1.800 - Lana de vidrio 180 m2., $ 3.500 - Varilla Nº 8, $ 450.
CORRALON AVENIDA
San Martín 145 — Las Heras — Teléfono 216980
GOBERNADOR GONZALEZ y VIDELA CASTILLO - CIUDAD
26|4|C|215|2|5

Managua
"EL BIZCOCHO"
Llegó imponiéndose a Mendoza y
Necesita Repartidores
para sus productos.
Dirigirse a JUJUY 733
CIUDAD - MENDOZA
27|4|C|431|27|4

¿ORO?
Si a nosotros nos vende ¡Mejor para usted! Suba 2 pisos.
— 9 a 13 y 16.30 a 20 horas. —
SAN MARTIN 913. - PISO 2. LOCAL 12. 10|4|F|60007|Pte.

Camiones Volcadores Necesitamos
PARA OBRA EN LA CORDILLERA
GUTIERREZ Y BELINSKY
Pedro Del Castillo 3083 - Villa Nueva - Guaymallén
Mendoza
25|4|F|63848|27|4|A

GALPON MODERNO
1.000 metros cubiertos. Playa. Ubicación céntrico. Ideal para depósito, empresa transporte, cocheras, etc. Con instalaciones lavado y engrase (trabajando).
Vende: PRAFASE S.R.L. Propiedades
Rufino Ortega 100 — Teléfono 245536
27|4|F|64067|27|4

¿ORO?
¡AQUI PAGAMOS MAS!
Convénzase! Suba 2 pisos.
— 9 a 13 y 16.30 a 20 horas. —
SAN MARTIN 913. - PISO 2. LOCAL 12.
10|4|F|60004|Pte.

Semilla de Cebolla Valenciana de 1ª
A $ 1.000 EL KILO LIQUIDO
J. B. Justo 338 - De 9 a 18 Hs.
27|4|C|511|27|4

ATENCION: Vendo Chalet 1 Planta
Bombal, recepción, estar, 3 dormitorios, demás dependencias, teléfono, jardín, 340 m2. Informes: J. CECCO, Colón 617 - Mendoza - Teléfono 243330.
27|4|F|64029|27|4

Ofertas Contado
PINO INSIGNE
Distintas medidas, la pulg. $ 26,00
ALAMO ESTACIONADO
Distintas medidas, la pulg. $ 14,80
MACHIMBRE
Alamo 1"x6" y 1"x5", el m2. $ 800,00
Pino insigne ¾"x6" y ¾"x5", el m2. ..... $ 900,00
JOSE BUZIO Ltda. S. A.
AVDA. Bra. DE LOS ANDES 4399 - VILLA NUEVA
25|4|C|125|27|4

COMPRO 2 CUBIERTAS
TRASERAS PARA TRACTOR 450 - MEDIDA 13,6 x 28. SEMINUEVAS O NUEVAS
JULIAN BARRAQUERO 150 - CIUDAD - TELEF. 244952
27|4|F|64068|27|4

LADRILLONES
Vendo a $ 6,50 c/u.
Ripio y arena a $ 800 el m3.
Pedidos al Teléfono 262109
28|4|C|393|30|4

$ 3.900
ESTUFA a KEROSENE
Sin presión, calor circulante. Disfrutela!
CASA SILVA
Las Heras 379 — Mendoza
27|4|C|566|27|4

MECANICO
Para obra camino El Alamo - Tunuyán
NECESITAMOS
Presentarse: GUTIERREZ Y BELINSKY - Bandera de los Andes 3126 - V. Nueva. Guaymallén - Mendoza
25|4|F|63728|27|4|A

SE NECESITA CON URGENCIA
AZULEJISTAS
Presentarse en hospital Teodoro J. Schestakow. Preguntar Retta Hnos. - Comandante Torres y Barcala - San Rafael
27|4|F|64081|29|4

Teodolito
Importado Vendo
Catamarca 373 - Mendoza
Teléfono 247310
27|4|C|613|27|4

TUNUYAN
Vendo 105 hectáreas de tierra con agua y 30 hectáreas de bosque. Tel. 2147, de 12 a 13 horas. Tunuyán.
26|4|F|63941|29|4

CONTRATISTAS
Necesitamos con familia numerosa, para finca de 20 Has. en Santa Blanca. - Concurrir a: Aristides Villanueva 731. Horario de comercio, con referencias.
27|4|C|476|27|4

Cemento
$ 350 la Bolsa
Dispongo cualquier cantidad
Corralón Avenida. San Martín 145
LAS HERAS - TELEFONO 216980
24|4|C|663|30|4

FAMILIA PARA FINCA
ZONA GUSTAVO ANDRE
Mínimo 2 hombres mayores. 10 Has. peras Williams, media producción. 8 Has. viña 3 años. Pozo y derecho de riego. - Julián Barraquero 150 - Ciudad - Teléfono 244952.
27|4|F|64069|27|4

¡ORO!
SUPERAMOS TODA OFERTA...
— Compruébelo —
SAN MARTIN 960
SAN MARTIN 1070
SARMIENTO 45 Loc. 16

MULTIFORD
REPUESTOS FORD Y PERKINS
Ituzaingó 1876 - Tel. 258419

CHACARERO
Para Andrade, Rivadavia, 10 Has. tierra de primera, agua, casa herramientas, etc. Tratar Boulogne Sur Mer 172 - Teléfono 22734 - SAN MARTIN
27|4|F|64196|28|4

CEMENTO
LA BOLSA $ 340
GODOY CRUZ 3171
VILLA NUEVA - TEL. 261689
27|4|F|64233|30|4

HIERRO
6 mm. EN RROLLO o VARILLAS $ 100 el kg. - cortamos a medida BANDERA DE LOS ANDES 2119.
27|4|C|658|1|5

VIAJANTE
Se ofrece para San Rafael Gral. Alvear o Malargüe, con movilidad y conocimiento de negocios.
SEÑOR ANDRES GARCIA
ESQUIU 73 — SAN RAFAEL
27|4|F|64221|27|4

Necesito Tornero Oficial
Godoy Cruz 3527 - V. Nueva
Guaymallén
27|4|T|04713|27|4

ORO
COMPRAMOS MEJOR PRECIO
A PARTICULARES Y COMERCIANTES
GALERIA TONSA - LOCAL A-14
10|11|F|25526|Pte.

MOTOR GASOLERO
INDENOR - 4 CILINDROS - NUEVO 0 Km. VENDO
BELTRAN 536 — CIUDAD 4
27|4|F|64185|28|4

AUTO PLAN Le financiará su PEUGEOT EN JARDIN DEL AUTOMOVIL

AVISOS CLASIFICADOS

(Viene de la Pág. anterior)

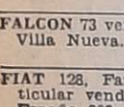

Compra y Venta de Automotores y Cubiertas

CHEVROLET Super 1966, gris, impecable, $ 170.000 y facilidades. Permutas. Perú 2950, Ciudad. 23|4|C|537|27|4

DODGE Coronado 1970 blanco, impecable $ 210.000 y facilidades. Permutas. Perú 2950. Ciudad. 23|4|C|537|27|4

DODGE 1500 - 72, vendo, permuto, pocos kilómetros. Lagomaggiore 510, CCiudad. 27|4|F|57583|27|4

ESCAPES, silenciadores, venta, colocación en Martínez, Alberdi 648. San José. 28|3|C|475|27|4

ESTANCIERA 1962 gris, $ 90.000 y facilidades. Permutas. Perú 2950. Ciudad. 23|4|C|537|27|4

FIAT 1500 1965 impecable, único dueño $ 228.000 y facilidades. - Permutas. Perú 2950, ciudad. 23|4|C|537|27|4

FAIRLANE LTD 1970 verde, impecable $ 295.000 y facilidades. Permutas. Perú 2950, ciudad. 23|4|C|537|27|4

FIAT 1100 a primera oferta. Vendo o permuto. Barcala 335. Ciudad. 27|4|C|484|27|4

FIAT 600 m|71 mendocino, vendo contado. $ 350.000. San Juan Nº 957. Ciudad. 27|4|C|515|27|4

FURGONETA Citroen mod. 69, vendo, Pringles 1714. San José. 27|4|C|500|28|4|D

FIAT Multicarga 1971, impecable, vendo o permuto. Necochea 975, San José, Gllén. 27|4|C|655|27|4

FALCON 66 muy bueno, vendo - permuto. Fiat 128. Cnel. Plaza Nº 763. 27|4|C|619|27|4

FIAT 125 0 km. permuto chequera adjudicada Escudería 80. 30 cuotas pagas. Monteagudo 789. Godoy Cruz. 27|4|C|593|29|4

FURGONETA Citroen 3CV 1971 en Mitre 1982 Ciudad. 27|4|T|04756|28|4

FALCON 73 vendo, Benavente 4457. Villa Nueva. Tel. 261155. 27|4|F|64243|28|4

FIAT 128, Familiar, nueva. Particular vende o permuta. Avda. España 808. 6º Piso, Mendoza. 27|4|F|64214|28|4

FIAT 600, 0 km. Particular vende o permuta. Avda. España 808. 6º Piso. Mendoza. 27|4|F|64212|28|4

FIAT 600/65, vendo. Benavente 4457, Villa Nueva, Tel. 261155. 27|4|F|64253|28|4

FIAT 600/70, vendo. Benavente 4457, Villa Nueva. Tel. 261155. 27|4|F|64251|28|4

FIAT 128 adjudicado Scuderia 80. 20 cuotas pagas, vendo o permuto por Fiat 600, modelo 1970, Tel. 246991. 27|4|F|64230|27|4

FIAT 125-74, vendo, Benavente 4457, Villa Nueva, Tel. 261155. 27|4|F|64247|28|4

FIAT 800 Cupé 68, vendo. Benavente 4457 - Villa Nueva - Teléfono 261155. 27|4|F|64255|27|4

FORD Mercury 54, vendo, Benavente 4457, Villa Nueva. Teléfono 261155. 27|4|F|64263|28|4

FURGONETA Citroen 66, Avellaneda 630, Villa Nueva. 2|4|F|64214|27|4

GORDINI 1969 motor rectificado, garantido $ 168.000 y facilidades. Permutas. Perú 2950, ciudad. 23|4|C|537|27|4

GARANTIA vendiendo su automotor garantice saldo a su favor con prenda sobre vehículo. Estudio Comercio. España 1235 - Planta Baja 7. 26|4|F|63879|27|4

GILERA Macho 1975 a toda prueba. Leonidas Aguirre 375. 27|4|C|541|27|4

ISETTA 1958; Graciela 1957, Chevrolet 1946; moto Puma 98. Vendo. Corrientes 412. 27|4|C|574|27|4

MICRO fuera línea Dodge 62 con motor, caja y diferencial 1112, perfecto estado, vendo, contado, facilidades, permuta por coche. Sarmiento 1789. Las Heras. 27|4|C|663,664|27|4|D

MOTONETA Vespa con motor desarmado total $ 45.000. Tel. 223632. 27|4|T|04745|28|4

OFERTAS Cupé Fiat 125/73. Taunus 62, Borgward 1961, Citroen Furgoneta 1964, Citroen Mehari 73, Ford F-100/60. Entre Ríos 208. 26|4|C|090|27|4

OPORTUNIDAD Valiant IV modelo 66 vendo 250.000. Santiago del Estero 770. Ciudad. 27|4|C|577|28|4

OPEL K 180, 1975; Renault 12, 1973; Fiat 128, 1973; Peugeot 504, 1970; Citroen 2CV, 1968. Vendo o Permuto, facilidades. Rioja 1448. Mendoza. 27|4|F|64153|27,4

PARTICULAR vende contado buen Valiant I. Recibo menor chico impecable y mínimo 10.000.000 Paso de los Andes 1517. Ciudad. Teléfono 251398. 27|4|T|04765|27|4

POLARA cupé, 6 cilindros, 1973 única, con garantía $ 280.000 y amplias facilidades, permutas. - Rioja 1448, Mendoza. 27|4|F|64157|27|4

PEUGEOT 504 1971, impecable, vendo, permuto. Necochea 1198, San José. 27|4|C|651|652|27|4|D

PARTICULAR vende urgente Cupé Chevy 72 56.000 kms. y Falcon 64 muy bueno. Guido Spano 407 Dorrego Teléfono 248320. 27|4|T|04750|28|4

PEUGEOT 63 vendo. Benavente 4457 - Villa Nueva. Teléfono 261155. 27|4|F|64259|28|4

PEUGEOT 404, 1969, impecable, mendocino. $ 34.000.000 5%. Contado únicamente. - Ameghino 1622, Godoy Cruz. 27|4|F|64216|28|4

RASTROJERO 1966, motor cero kilómetro, impecable $ 280.000 y facilidades. Permutas. Perú 2950. Ciudad. 23|4|C|537|27|4

R-12-1973, impecable, pocos kilómetros, de fábrica, precioso, pesos 380.000 y facilidades. Permutas. Perú 2950. Ciudad. 23|4|C|537|27|4

RURAL Fiat 1966 roja, preciosa, $ 230.000 y facilidades. Permutas. Perú 2950. Ciudad. 23|4|C|537|27|4

RASTROJERO 1972 impecable, $ 385.000 y facilidades. Permutas. Perú 2950. Ciudad. 23|4|C|537|27|4

RASTROJERO Diesel vendo, m| 55, motor 63 - Aristóbulo del Valle s|n., Algarrobal. Herrería Chiapa. 25|4|C|987|27|4

RASTROJERO rural diesel buen estado, vendo - permuto. Salta 1444. Ciudad. 27|4|C|469|27|4

RASTROJERO 68 buen estado, vendo o permuto. Barcala 335. Ciudad. 27|4|C|484|27|4

RENAULT 6/70 con detalles de pintura, muy buen precio, permuto, Olegario Andrade 641. 27|4|C|668|27|4

ROMBO 80 Renault 4 adjudicado, vendo contado Sr. Sanguedolce. 214782. 27|4|C|633|28|4

ROMBO 80 Renault 12 chequera, vendo. 13 cuotas pagadas. Teléfono 241745. 27|4|C|598|27|4

RURAL Unión 62, vendo. - Benavente 4457 - Villa Nueva, Tel. 261155. 27|4|F|64261|28|4

R-4 - 68, vendo. - Benavente 4457 Villa Nueva - Tel. 261155. 27|4|F|64257|28|4

SKODA frontal 66, con motor Fiat 75, vendo. Benavente 4457. Villa Nueva. Tel. 261155. 27|4|F|64237|28|4

SIAM DI TELLA 65, vendo contado y facilidades. Don Bosco 40. 27|4|C|637|27|4

TORINO 380 S 69 impecable permuto, vendo. Guiraldes 466 Dorrego. (Espejo al 1000). 27|4|C|552|27|4

TORINO cupé 380/71, vendo. Benavente 4457, Villa Nueva, Tel. 261155. 27|4|F|64249|28|4

URGENTE, vendo Renault 1962, Chile 885. Ciudad. 27|4|C|641|27|4

VENDO Citroneta mod. 67. Ver y tratar: Chile 2061, Cdad. 26|4|C|759|27|4

VENDO cupé Torino 380 72. Catamarca 83 4to. Dpto. 43. Después de las 15. 27|4|C|497|27|4

VENDO motor tornado 230 completo, con 40.000 km. Pacífico S. A. Garibaldi 175. Cdad. 27|4|C|485|27|4|D

VENDO Dodge 1500 mod. 75. Tratar 25 de Mayo 571 Gllén. 26|4|C|477|28|4|AD

VENDO tractor Fiat viñatero 1976, con 50 horas. 780.000 contado. Necochea 675. 27|4|C|565|28|4

VALIANT I 62 poco uso. Oportunidad, vendo. Lavalle 333. Cdad. 27|4|C|653|27|4

VENDO cúpula para Fiat 125. Tratar carnicería Trifiré, Mercado Central. T.E. 256647. 27|4|C|660|28|4

VENDO 2 cubiertas recapadas sin uso 775 x 15, cobertura, carpa impermeable para Fiat Multicarga. Paso de los Andes 338, Las Heras. 27|4|C'663|27|4

VENDO coche Dodge 1500 mod|73 una sola mano estado impecable. Pedro Molina 383. Gllén. 27|4|C|605|28|4

VENDO Ford 1956 motor 1962 nuevo. B. Matienzo 1954. Gllén. 27|4|C|609|27|4

VENDO Zanella 180 - 800 Km. reales. De 9 a 19 hs. Rivadavia 210. 27|4|F|64205|27|4

VENDO Fiat modelo 68 precio de contado 290.000. Ver San Martín 540. Godoy Cruz. 27|4|T|04747|28|4

VENDO Fiat 600|63 muy buen estado. Chevrolet 37. Zeballos. - Chacabuco 50. 27|4|T|04735|28|4

VOLQUETE 2 cilindros, vendo. Benavente 4457. Villa Nueva. Tel. 261155. 27|4|F|64239|28|4

VENDO motor y caja 1112, perfecto estado. Libertad 1170. Villa Nueva. 27|4|F|64227|28|4

VENDO Fiat 600, modelo 1969, buen estado. Tito Laciar 936. Villa Nueva. 27|4|F|64226|27|4

VENDO linda Estanciera modelo 1963-1961, recibo permuta menor o mayor valor, doy facilidades. Godoy Cruz y Avellaneda, Villa Nueva. 27|4|C|64271|27|4

VALIANT IV 1967, perfecto estado, vendo, permuto, facilidades, Godoy Cruz y Avellaneda, Villa Nueva. 27|4|F|64270|27|4

VENDO Renault 66-65, ambos impecables ,permutas, facilidades, Godoy Cruz y Avellaneda, Villa Nueva. 27|4|F|64268|27|4

VOLQUETE 14 toneladas, seminuevo, vendo, Colón 670, Godoy Cruz. 27|4|F|57585|27|4

VENDO o permuto Estanciera por coche chico. Santiago Araujo 1393 - Villa Nueva. - Gllén. 27|4|F|64273|27|4

VENTAS VARIAS

A FABRICA estanterías Morwin, ofrece mejor calidad, precio y financiación, vitrinas, mostradores, sillas ,escritorios. Alto S. R.L., San Martín 520, Godoy Cruz, Tel. 220308. 2|4|C|816|2|5

A OFERTAS estantería metálica de 1,80 x 2 mts.; 10 estantes con refuerzos. 3 cuotas iguales de $ 3.510 sin interés. Góndolas, exhibidores, vitrinas, etc. - Petazzi Hnos. Ituzaingó 2454. T. 251406. 24|4|C|754|29|4

A - CALEFONES a leña y querosene, fábrica. Bandera de los Andes 2119. 20|4|C|407|19|5

A LOS MEJORES precios de plaza, puertas, ventanas, portones, madera y metálicos. Cervantes Nº 2563. Benegas. 22|2|C|028|1|5

A TRAJES, tapados, sobretodos, vestidos. - San Lorenzo 1797, Barrio Sarmiento, Guaymallén. 27|4|C|343|3|5

A/PEKINES! perrito imperial chino. 40 días enanos. San Luis Nº 263. Cdad. 27|4|C|599|2|5

A MESA de dibujo con caballete, 1,50 x 1 m vendo, muy buen estado. $ 15.000. Maipú 281. Mendoza. 27|4|C|621|27|4

AJI, pimentón, orégano, tripas. Anticipe ganando para sus carneos. Semillería La Confianza, Mercado Central. 22|4|C|014|28|4

AMOBLAMIENTOS de cocina de lujo y económicos mesadas todo tipo piletas. Compare precios. - Alberdi 143 Ciudad. Tel. 257317. 23|4|C|160|29|4

ATENCION: Piano alemán F. Geisler Zeit, una joya, oferta contado. Perito Moreno 772, Godoy Cruz. 27|4|F|64072|30|4

AHORRAR estanterías metálicas. Oferta $ 4.500 dos metros alto, cinco estantes,, más de una descuentos, por menos parantes también; mostradores carniceros, vitrinas, exhibidores. Créditos. - San Martín 2614, Ciudad. 27|4|C|532|583|4|5|D

ARENA, ripio: $ 2.990 los 6 m3. Ladrillones. Teléfono 257080. 27|4|C|656|29|4

BALANZAS, heladeras, estanterías metálicas, vitrinas, mostradores, exhibidores, nuevos, usados. - Créditos. San Martín 2614. Teléfono 251749. 3,2|F|14633|Pte.|D

BIANCHI legítima, balanzas, hornos, embutidoras hidráulicas, etc. directo fábrica. - Teléfono 243280. 30|3|F|56942|30|4

COMPRESOR, morsa, remachadoras, acopiadito, motocarga desarmada y otro vendo. Ramírez 3284. 25|4|C|140|27|4

CARPINTEROS: compra venta máquinas usadas. Federico Moreno 1819, Tel. 257080. 26|4|C|243|28|4

ESTANTERIAS metálicas modulares, exhibidores. Financiación Fábrica 9 de Julio 1733 Teléfono 216535 2|4|F|20036|Pte

FABRICA de muebles vende modulares, mesas, sillas, cómodas, mesas de luz y 500 camas a pesos 2.000 y $ 3.000 c/u. S. Martín 2341, Las Heras. 26|4|C|019|28|4

GRUPO electrógeno Winco Lux 220 volt. alternada 1.500 vatios. Contado mitad valor. San Martín 359 Las Heras. 21|4|C|779|30|4

HIERRO construcción 200 varillas 4,2 $ 110 c|u. Tratar: Pedro B. Palacios 568, Ciudad. 27|4|F|64231|28|4

HELADERA comercial flamante valor actual $ 35 millones vendo $ 20 millones contado. Urquiza 50 Teléfono 255484. 27|4|C|629|27|4

LIQUIDO camas turcas escritorios, artículos hogar. Corrientes 452. Ciudad. 22|4|C|992|29|4

MOTOS: tráiganos su cilindro, rectificación 24 horas. Matienzo y Costanera, Pedro Molina. 26|4|C|309|27|4

MAQUINAS escribir 1,500 mensuales, calcular 440. Tel. 215964. - Taller Armando. 27|4|C|557|3|5

OFERTAS: contado: compresor 3|4 HP s|m: $ 44.500; compresor 1 HP s|m. $ 56.500; compresor 1 1|2 HP s|m. $ 78.500; taladro 6 mm. $ 9.800; estopa blanca $ 65. Morón 388. Ciudad. 27|4|C|595|28|4

OLIVETTI vendo línea 88 - 120. espacios tabulador como nuevo. Pardo 343. Mendoza. 27|4|C|59|27|4

OPORTUNIDAD vendo grupo electrógeno marca Villa 1000 W. 220 V. a 12 V. Prácticamente nuevo 10 horas uso. Paso de los Andes 2442. Ciudad. 27|4|F|64190|29|4

RIPIO, arena y ladrillones de 1ª Dorrego 1003. Tel. 245909. 15|4|C|454|27|4

RECTIFICADORA campanas remachadora y materiales frenos, vendo permutas. Tel. 262986. 27|4|C|603|27|4|D

RETAPIZO, sillas, sillones, divanes, almohadones. Capezzone Brasil 137. Tel. 290019. 27|4|C|608|26|4

SECADOR pie impecable vendo barato urgente. Leonidas Aguirre 413. 27|4|C|529|27|4

TELEVISORES liquidamos consúltenos. Ameghino 126 ciudad, teléfono 253993. Horario de 9 a 13, 16 a 23. 22|4|C|207|28|4

TOCADISCOS, Stereo-Radio - Reloj AM FM - Tapices y Naipes importados de EE.UU. - Catamarca 83 - 4to. Piso - Dpto. 43. Después de las 15. 27|4|C|497|27|4

TEODOLITO importado vendo. Catamarca 373, Mza. Tel. 247310. 27|4|C|613|29|4

TARROS de 5 litros para heladas vendo $ 10,00 c|u. Joaquín V. González 1085 Dorrego Guaymallén Mendoza. Tel. 245773. 27|4|T|04763|27|4

VENDO ganchos de 1/4 para tinglados, vendo o permuto Limadora 2m.x350 milímetros. Sáenz Peña 1585, Las Heras. 26|4|C|215|27|4

VENDO órgano electrónico nuevo $ 10.000.000 contado únicamente. General Paz 619, Ciudad. 27|4|T|04709|27|4

VENDO puertas, ladrillos, chapas, baldosas, juegos de baño. Godoy Cruz 544, Gllén. 27|4|C|505|28|4

VENDO cortadora mármoles y mosaicos Nº 3 y pulidora de brazo 1,60 metros, motores monofásicos 2 HP., nueva. - Talcahuano 309, La Puntilla. Horas 15/20. 27|4|C|506|27|4

VENDO tijera de podar española. Teléfono 227320. 27|4|C|549|27|4

VENDO artículos de Peluquería damas y secadores. Tel. 214425. 27|4|C|539|27|4

VENDO órgano Philips Philicorda. Tratar de 20.30 a 22.30 hs.: Eusebio Blanco 782. Dorrego. 27|4|C|508|27|4

VENDO calefón Catita 10 litros, muy buen estado. Fáder 260, Godoy Cruz. 27|4|T|4717|27|4

VENDO máquina de tejer Piaccenza completa. Tratar: Suipacha 844. Teléf. 251139. 27|4|F|64229|27|4

VENDO piano alemán "Ronich", inmejorable estado. Ver 10 a 14 horas. Necochea Nº 385. San José. 27|4|C|634|27|4

VENDO aproximadamente 12 quintales uva para vino. Garibaldi 92, 1 cuadra fábrica Arcanco. Godoy Cruz. 27|4|C|646|27|4

VENDO cocina Philips 4 hornallas, perfecto estado. Paso de los Andes 338. Las Heras. 27|4|C|663|27|4

VENDO carrocerías usadas en buen estado para camión. Independencia y Acceso Norte. Tel. 230237. 27|4|C|623|27|4

VENDO compresor usado 250 libras precio oportunidad. Entre Ríos 208 Dpto. A. 27|4|T|04760|27|4

Compras Varias

"A-A". AMITRANO - Martillero, Tel. 247711. Aristides Villanueva Nº 332, ofrezca muebles, antigüedades, maquinarias, artículos generales. Pagamos mejor. Anticipamos dinero. 9|6|F|12224|Pte

A. SELLA, Martilleros. Tel. 247447 Tiburcio Benegas 776, ofrezca muebles, artículos hogar, maquinas usadas. - Dinero en el acto. 11|2|F|36991|Pte

A - BENTURINO - Martillero. Teléfono 248730 y 244335. Av. Colón 669. Ofrezca muebles, antigüedades, artículos de hogar Anticipo dinero. 2|1|F|7828|Pte

A TRAJES, sacos, pulover, camisas, pantalones, ropas, señora, niños. Colchones lana, bicicleta. Teléfono 262324, Guaardo. 26|4|C|343|30|4

A COMPRO portón hierro p|garaje 2,50 m. Don Bosco 275 Ciudad. Teléfono 245208. 27|4|C|554|27|4

COMPRO contado motores eléctricos, amoladoras, compresores, - agujereadoras de banco, soldadoras, bobinados rápidos. San Martín 359 - Las Heras. 15|4|C|440|27|4

COMPRESOR de baja-baja, 5 a 7 HP. buen estado y gato hidráulico carrito. Tel. 980.840 27|4|F|64121|27|4

COMPRO colchones pullman viejos en desuso. Tel. 259152. 27|4|C|586|27|4

RADIOGRAFIAS usadas o vencidas, compro, voy a domicilio. - Teléfono 214637. 27|4|F|64070|27|4

TELEVISORES compro, combinados, grabadores funcionando o rotos. Salta 2942. Tel. 254746. Ciudad. 25|4|C|42|27|4

Ocupaciones Varias Pedidas

A HOMBRE solo para limpieza patios, regado de jardín, que sepa conducir, doy habitación, comida y sueldo si es chileno indispensable traer documento. Tucumán 648. Ciudad. 27|4|T|04720|27|4|D

EXPO LUJAN USADOS WILLIAMS

AUTOMOTORES

OPEL K-180		75
CHEVY SUPER 230	71	74
CUPE CHEVY Serie 2, rojo mandarin.		74
RURAL FIAT 125, gris		73
FIAT 600, gris		73
PEUGEOT 404 GL, celeste		72
RENAULT 12		72
FIAT 128, blanco		72
DODGE 1500, blanco		72
CHEVY SS, v|colores	70 71	72
CUPE CHEVY v|colores		70

PICK-UPS

CHEVROLET Standar, verde		75
CHEVROLET gasolera, lujo, c|cob.		74
CHEVROLET Lujo v|colores	72	73

CAMIONES

CHEVROLET C-60 carrozado		71

PERMUTAS Y FINANCIACION
GUTIERREZ 461 Tel:254200
27|4|F|27|4

EMPRESA LOLOYA
Teléfono 217460
A DESTAPAR cloacas, desagües, cañerías agua caliente, limpieza calefones, plomería en general. Esta empresa realiza los trabajos con responsabilidad y urgencia. 26|4|C|373|28|4

EMPRESA GODOY CRUZ
DESTAPAR CLOACAS
Teléfono 244064
Atiendo Luján, Maipú, Chacras de Coria. Destapo cañerías de agua caliente con equipos modernos. Plomería y limpieza de calefones y cocinas. 27|4|C|657|27|4

ENRRI SERVICE
DESTAPE DE CLOACAS
DE URGENCIA
Teléfono 230269
Plomería, sopleteo de cañerías de agua caliente con equipos modernos. Limpieza de calefones. 27|4|C|627|27|4

A DESAGOTE, pozos, cámaras sépticas, destapes cloacales. "La Moderna". Teléfono 243865. 5|4|C|638|6|5

A DESTAPAR cloacas, desagües, calefones gas, plomería. "Trabajos agrantidos". Tel. 250617. 3|10|F|39365|Pte.

A PLOM. gas. Service urgente, calefones, cocinas, estufas, plomería, gas en general. Instalaciones. Atención permanente. Teléfono 230777. 19|4|C|327|28|4

A DESTAPAR cloacas, desagües, calefones, plomería. T. 242948. J. B. Justo 564. Godoy Cruz. 24|4|C|640|30|4

A CALEFONES, lavarropas, estufas, reparaciones, instalaciones inmediatas, precios razonables. T. 246434. 25|4|C|147|30|4

A BUEN PLOMERO, gasista, económico. Visitas gratis. Cañerías, calefones, destapes. Teléfono 216085. 26|4|C|409|28|4

A BUEN precio, plomero, gasista domicilio, servicio urgente. T. 259901. 27|4|C|596|29|4

A DOMICILIO reparaciones lavarropas, calefones instantáneos, estufas, urgencias. Rioja 355, 248250-216496. 27|4|C|606'27|4

A DESAGOTE pozos, cámaras sépticas, limpieza cañerías. UNIMEV. Teléfono 261745. 16|10|F|99829|Pte.

A HELADERAS, lavarropas, reparaciones garantidas. - Cayetano Silva 2938 - Ciudad - Tel. 250471 21|1|C|465|27|4

"A. CALEFONES" a gas exclusivamente, reparam y instantáneos y térmicos. Santa Fe 238, C. T. 258853 - 261408. 29|3|C|736|29|4

A PLASTIFICAR, pulir, encerar pisos madera, pintar casas, plomero, gasista. Llame teléfono 250482. 14|4|C|56|14|5

A IMPERMEABILIZACION definitiva de techos. Experiencia. Seguridad. Economía. Garantía. Financiación. Tel. 260089. 23|4|C|429|27|4

A MAQUINAS de coser: Arreglos garantizados, taller integral. Visitas domiciliarias. - Lamadrid Nº 430, teléfono 249178. 25|4|C|951|1|5

A DOMICILIO se ofrece plomero, servicio rápido. - Tel. 259929 220322. 26|4|C|948|30|4

ALBAÑILERIA, en general impermeabilización de techo, colocación de piso azulejos. Tel. 262172. 19|4|C|265|28|4

A. CIELORRASO telgopor, pintura, imitación papel, empapelados. Teléfono 248539. 27|4|C|473|3|5

A DESTAPAR cloacas desagüe, plomero arregla calefón, gas. Teléfono 223449. 27|4|C|492|26|5/D

ALBAÑIL, techos, trabajos generales de albañilería. Precios económicos. 250571. 26|4|C|403|27|4

ALBAÑILERIA en general, impermeabilización de techos, trabajos en el acto. Garantía. Tel. 251849. 27|4|C|592|27|4

COLCHONERO a domicilio. Arreglamos colchones pullman, lana. Teléfono 259152. 27|4|C|586|28|4

COLCHONERO a domicilio, lana, pullman, arreglamos camas, estiramos elásticos, cotín. T. 258860. 2|4|C|690|25

CLINICA del lavarropas y estufas, rapidez, garantía. Huarpes 1839. Teléfono 252576. 25|4|C|091|1|5

CERRADURAS arreglo, coloco, nuevas, voy domicilio, servicio garantido. Tel. 245012. 26|4|C|352|30|4

COLCHONERO arreglo colchones, pullman de lana y toldos. Teléfono 216692. 27|4|C|426|29|4

EMPRESA Hércules de techos de zinc, fabricamos, arreglamos techos, galpones, tinglados, caños, canaletas. San Luis 157, teléfonos 217844 - 230212. 18|4|C|990|27|4

ELECTRICISTA reparaciones instalaciones a domicilio, trabajo garantido, teléfono 224632. 27|4|T|4746|29|4

EX MECANICO Singer arreglo máquinas coser, T. 240450, G. Cruz 6235. Guaymallén. 27|4|C|695|27|4

INSTALACIONES estufas, cocinas, calefones, reparamos calefones, cocinas. Gasista diplomado, máquinas lavar. T. 220032. 26|4|F|57561|27|4

LOS ARTESANOS ¿sus muebles usados? ¡no los tire! nosotros los lustramos, encolamos, restauramos ,tapizamos, retapizamos, reformamos a nuevo, trabajos mimbrería y esterillados en general ,recibimos juegos de living usados parte contado por nuevo y atención: la forma de pago 40% contado, saldo hasta 5 meses. Solicite presupuesto teléfono 262099. 27|4|C|663|1|5

PLACARES y modulares se hacen a medida. Confraternidad Ferroviaria 585. Paraguay altura 3090, Ciudad. 13|4|T|4232|29|4

PICAPEDRERO, azulejos, mosaicos, albañilería general, rapidez, responsabilidad. Teléfono 230777. 22|4|C|044|28|4

PISOS parquets pulidos encerados y plastificado. Sr. Romero. Teléfono 224635. 23|4|C|343|27|4

PLOMERO, Gasista, reparaciones e instalaciones en general. Ituzaingó 2884. Tel. 252297. Mendoza. 24|4|C|789|27|4

REPARACIONES radios, televisores, licuadoras. Juan Ferrari 961. Pedro Molina. 259556. 27|4|C|325|27|4

REPARACIONES eléctricas, plomerías, gas. Juan Ferrari 961. Pedro Molina. 259556. 27|4|C|325|27|4

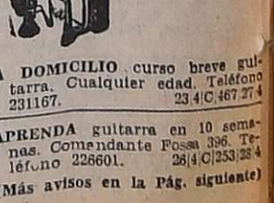

Combinados, Cambiadores y Televisores

A ¿TV o combinado descompuesto? Llame al Tel. 240350-217549. Reparaciones a domicilio sin recargos. Cambio tubos. 26|4|C|390|28|4

CAMBIE el tubo de su televisor y páguelo a crédito. Garibaldi 374. Tel. 248066. 10|8|F|81631|Pte.

TELESERVICE repara toda clase de artefactos TV. - combinados service domicilio trabajos garantidos - Las Heras Esq. Perú - Tel. 214720. 23|4|C|36|1|5

Ley 11867

LEY 11.867. — Se comunica al público en general que el señor Ricardo Marcelo Hipólito ha transferido a la señora

PROYECTISTA MECANICO
INGENIERO o TECNICO
- Imprescindible experiencia en desarrollo y construcción equipos acero inoxidable y elementos de máquinas.
- Trabajo 4 horas - Buena remuneración y amplio futuro.
- Absoluta reserva

Escribir a Poste Restante Nº 27 A. E. Diario LOS ANDES
27|4|C|548|27|4

DISTRIBUIDOR
de Productos Alimenticios
ZONA CORDOBA SE OFRECE
Dirigirse: a Premier - Santa Rosa 46 - Local 4 - Galería Norte - CORDOBA
27|4|F|64222|28|4

CAÑOS
...5 mts. de 4" x ¼" de espe... con rosca y cuplas cónicas
TELEFONO 225005
27|4|F|64283|27|4

ATENCION - OPORTUNIDAD
BUSCO SOCIO CAPITALISTA
Para explotación de restaurante musical muy bien ubicado
TRATAR: COLON 185, 3º Piso, Dpto 1. — CIUDAD
27|4|T|4749|28|4

Dodge 1500/75
9.000 kilómetros reales. Impecable. Solo contado. - Pasaje Ciancio s/n. (altura Almirante Brown 270)
SAN MARTIN
27|4|F|64198|28|4

VENDO
OPEL
K 180 - 1975
8.000 Kilómetros Reales
Llamar al TELEFONO 255407 de 13 a 15 Hs.
27|4|F|64188|28|4

2 - Magníficos Departamentos - 2
VENDEMOS A ESTRENAR
(Entrega Junio 1976)
1) PLANTA BAJA: c/cochera, living-comedor, cocina, lavandería, 3 dormitorios c/placares, baño principal, toilette y patio. T|$ 5.500.000. Contado y corto plazo.
1) PLANTA ALTA: interno. Living-comedor, cocina, lavandería, 3 dormitorios c/placares, baño principal, toilette, dep. de servicio etc. T|$ 4.700.000. Contado y corto plazo.
INF.: C. E. BARRERA ORO — MITRE 1378 — CIUDAD
27|4|F|64169|27|4

Necesito ALQUILAR GALPON
Para importante empresa, para depósito fuera del radio urbano, 300 m2., como mínimo. Tratar: Distribuidora VIDERCO - Salta 1673 - Teléfono 218185.
27|4|F|64230|27|4

ORO
Joyería BASSO
PAGO $ 81.000 Gr. Of.
RESCATO POLIZAS
SAN JUAN 1359
25|4|C|990|2|5

CLINICA PRIVADA
Dr. PEDRO PABLO AGNESI
OFRECE DOS PLAZAS PARA MEDICOS JOVENES PREFERENTEMENTE CLINICOS
Presentar curriculum en horas de la mañana
BAILEN 80 — GRAL. SAN MARTIN — MENDOZA
27|4|F|64168|27|4

¡LA GRAN ESQUINA VENDO!
COLON Y BELGRANO
20x30 - ACEPTO PERMUTAS
ATENCIO VIVIENDAS
Espejo 172 - T. 231358 - 231558, de 10 a 13 y 15 a 19 hs.
27|4|F|64187|27|4

ORO
COMPRO - SUPERO OFERTA
Su consulta no molesta
...ECOCHEA 62 - L. 15 - GRACIAS
27|4|C|615|30|4

Señor AVICULTOR
Pollitos B.B. doble pechuga y alimentos balanceados. PROTEIVIT
Distribución exclusiva en Mendoza. Entregas inmediatas
ROLDAN 675 — LAS HERAS — TELEFONO 230857
27|4|T|4737|29|4

ORO
COMPRAMOS - SUPERO OFERTA
24 - 18 - 12 K 750 A 560
9 DE JULIO 1455
Of. Interna 3 - GRACIA
27|4|C|615|30|4

CONSTRUIMOS SU CASA EN 90 DIAS
...ntisísmica. Totalmente terminada. Fac. de pago. Empre... Constructora S.R.L. - T. E. ...47842.
27|4|F|57577|28|4

LA PIPA COMPRA
ORO
O. F. 780 $ la mejor cotización al día. Consulte sin compromiso. - Galería Tonsa L. A 23. Entrando por Catamarca.
23|4|C|472|29|4

CUERO
CHAQUETAS, GABANES, TAPADOS de napa, gamuza, gamulán, prendas para ambos sexos. Boulogne Sur Mer 1677 - Inclus. Sábado de 8,30 a 13 hs.
31|3|C|118|27|4

BUSCAMOS
Representaciones
Para distribuir en:
CHACO - CORRIENTES
FORMOSA y MISIONES
Tratar:
Hoy y mañana únicamente. De 8 a 12 horas
En MENDOZA: Palace Hotel. Sr. Celada - Teléfono 218520.
En SAN MARTIN: Sr. Fiori. Teléfono 22890.
27|4|C|553|27|4

HOY - FINCA OFERTA - HOY
ZONA 3 DE MAYO - TOTAL 120 HAS.
10 Has. parral - 70 Has. niveladas - 40 Has. campo - 3 pozos electrificados - 3 Casas material - 1 Tractor, modelo 75, con implementos.
A PUERTAS CERRADAS. PRECIO MENOS DEL VALOR REAL (ORDEN DE VENDER)
CICCHITTI - SAN MARTIN 65 - MENDOZA - TELEFONO 292078
27|4|C|642|27|4

AVISOS CLASIFICADOS

(Viene de la Pág. anterior)

Comerciales

CUENTAS morosas - Cheques rechazados. Documentos. Facturas. Tramitamos cobranza rápida y segura. No solicitamos adelanto para gastos. Estudio Comercio - España 1235. Planta baja 7. 26|4|F|63874|30|4

FRAZADAS: Campomar, Meller, Nebek, Guindin, Campomayo Pullovers: lana, bremer, setland, cashmilon, plush. Pantalones - damas, caballeros y niños. Vaqueros Kansas, F. W. y confección propia. Pantalón y Camisa Grafa 70 y Ombú. "La Panamericana", San Martín 1788 Mza. 27|4|C|518|27|4

IMPUESTOS - Lucrativas - Ganancias - I.V.A. Otros. Liquidaciones. Emplazamientos. Fac. paco. Estudio Comercio - España 1235, Planta baja 7. 26|4|F|63871|28|4

PULOVERES: Bremer, Shetland, cashmilon, pantalones: damas, caballeros, niños. Agustín Alvarez 393, Mendoza. Atendemos de 10 a 13 hs. y 17 a 21 hs. Ventas por mayor y menor. 18|4|C|911|27|4

EXTRAVIOS

GRATIFICARE devolución o informes vestido color calipso extraviado en calle Santa Fe al 100 aproximadamente. Por cadete que deberá abonar. Informes al Tel. 214132. 27|4|T|04736|27|4

Labores Femeninas

CORTINADOS de tela impecable terminación. Colchas, almohadones - Ojalillos - Tel. 256564. 25|4|C|48|29|4

CASAS RODANTES Y EMBARCACIONES

ANDINA casas rodantes. Anzorena 335, Godoy Cruz. 7|4|F|59369|30|4

VENDO casa rodante de lujo 6,50 x 2 metros servo freno, dormitorio matrimonial y 6 cuchetas, cocina con horno, calefón, heladera, aire acondicionado. José Federico Moreno 1518. 27|4|C|524|27|4

Pensión y Piezas Amobladas

A SEÑORITAS honorables habitación con teléfono. Pleno centro. Tratar: San Lorenzo 648, Cdad. 26|4|C|406|27|4

ALOJAMIENTO damas - caballeros, mensual muy confortable y céntrico. Leonidas Aguirre 413. Tel. 252031. 27|4|C|529|29|4

ALQUILO habitación amobiada a dos Srtas. estudiantes o empleadas. Rufino Ortega 356 Ciudad. 27|4|C|620|27|4

ALQUILO piezas y cocina. Roque S. Peña 841 Ciudad. 27|4|C|601|27|4

ALOJAMIENTO familiar para jóvenes estudiantes. Paso de los Andes 550 Ciudad. 27|4|C|625|27|4

BUSCO casa o Dpto. modesto llamar al teléfono 248786. Después de las 11. 27|4|C|550|27|4

CASA de familia alquila pieza amoblada a 2 caballeros, Garibaldi 92, 1 cuadra fábrica Arcanco, Godoy Cruz. 27|4|C|646|27|4

DISPONGO de pieza amueblada, matrimonio sin hijos o tres caballeros solos. Mitre 1977, ciudad. 26|4|C|373|27|4

DOY hospedaje económico. Amengual 1534. Villa Hipódromo. 27|4|C|538|3|5

DISPONGO habitación amoblada, baño, a matrimonio, o persona sola, casa familia. Tel. 230485. 27|4|C|663|27|4

HOGAR de Ancianos Santa María: Recibe enfermos e inválidos con tratamiento. Necochea 871, San José. Gllén. 18|4|C|133|27|4

HOGAR de ancianos Santa María atención completa, precios módicos. P. Mendocinas 778. Cdad. 18|4|C|110|27|4

HABITACION compartir en casa familia. Ferrari 688. San José - Tel. 258833. 27|4|C|542|27|4

HABITACION amoblada grande derecho cocina. Juan Dios Videla 754 Ciudad. 27|4|T|04754|27|4

SE DA alojamiento a caballeros. Coronel Plaza 789, Ciudad. 27|4|C|489|27|4

Arriendos y Cambios

ALQUILAMOS

DEPTO. frontal, Av. España y Sarmiento, 2 dormitorios, baño, toilette living - comedor, cocina-lavandería $ 22.000.

CASA nueva 2 plantas, 6ta. Sección (magnífica) p|baja: cochera, living, cocina chiche, comedor de diario, toilette y patio. P. Alta: 3 dormitorios c|placares, hall, baño completo, dep. de servicio y terraza. - $ 35.000.

CHACRAS DE CORIA con teléfono, 3 dormitorios, garaje, living - comedor, cocina, baño, dep. servicio, patio - jardín. $ 20.000.

OFICINA c|teléfono, centralísima, 28 m2. cubiertos, c|baño. $ 9.000.

Inf.: C. E. Barrera Oro
Mitre 1378 - Ciudad.
27|4|F|64170|27|4

A. ALQUILERES 100% seguridad, reajustables semestralmente. Evite problemas de cobranza, cobre puntualmente, pague o no el inquilino, usted cobra igual. Estas y otras ventajas ofrecemos. Alquile por nuestro intermedio, ganará tranquilidad y seguridad. Visite n|oficinas o solicite tasador s|compromiso. Provivienda. Perú 1214. T. 258054-255813. 26|4|C|112|28|4

A PROPIETARIOS que desean alquilar asegurándose, empleen nuestro servicio. Usted siempre cobra. Evítese dificultades. Diríjase a quien cuyo nombre y apellido inspira confianza. Consúltenos. Alquilará mejor. José Federico Moreno - Ex Director de la Cámara Alquileres - San Lorenzo 332. Teléfono 249745. 26|4|C|345|28|4

A CASA 2 plantas living, 3 dormitorios, cocina, comedor, 2 baños, cochera. Tel. 240282. 25|4|C|15|27|4

A $ 6.000 salón Godoy Cruz, con mercadito gran clientela. Transfiérese. José Federico Moreno. San Lorenzo 332. 27|4|F|64076|27|4

A 24.000 $ Casita amoblada ciudad, living, comedor, 2 dormitorios. España 1512, oficina 5. 27|4|C|674|27|4

ALQUILO local para oficinas, calle San Martín, entre Buenos Aires y Lavalle, 200 m2., puede subdividirse, frontal, 3º Piso. - Tratar: San Lorenzo 160 - Gmo. Guiñazú G. 27|4|F|64137|27|4

A OFICINA sobre Sarmiento, amoblada, teléfono, transfiero. - Weizman. Tel. 250277-225955. 27|4|C|576|27|4

ALQUILO 2 departamentos 2 dormitorios, Bombal y 5ª $ 1.700.000. Gutiérrez. Bienes Raíces. P. Molina 433. 244551. 26|4|C|401|27|4

ALQUILO departamento 1 dormitorio, muy bonito $ 12.500 p|mes. Pellegrini 1342. San José. Teléfono 259552. 27|4|C|514|27|4

ALQUILO casa 5ta. Sección. 2 dormitorios, dependencias $ 25.000. J. Cecco. Colón 617. Mza. 243330. 27|4|F|64031|27|4

ALQUILO departamento ciudad, 3 dormitorios, dependencias, 25.000 J. Cecco. Colón 617 Mza. 243330. 27|4|F|64030|27|4

ALQUILO casa interna grande parral, todos servicios amoblada. Ciudad. 252267. 27|4|T|04753|27|4

ALQUILO 1 dormitorio baño cocina comedor teléfono y oficinas céntricas teléfonos. Jujuy 720. 27|4|T|04751|27|4

AMPLIO GALPON superficie 220 mts. cubiertos, 12 metros de ancho con 2 escritorios, 2 teléfonos, 2 baños s|avenida costanera se alquila informes Inmobiliaria Rúffolo. Salta 792, G. Cruz. Tel. 225571. 27|4|F|57574|28|4

ALQUILO departamento Galerías Plazza, dos dormitorios y dependencias. $ 20.000. Salta 645, Mendoza. De 17 a 20 horas. 27|4|C|662|27|4

ALQUILO oficina céntrica 1 ambiente, baño, ascensores. Montalto Inmobiliaria. - Coronel Díaz 316. 27|4|C|663|27|4

BUSCO alquilar casa, departamento horizontal 3 dorm. y dependencias. Salta 1743. T. 215254. 23|4|C|853|29|4

BUSCO alquilar garaje o local similar en barrios de Godoy Cruz Guaymallén Villa Nueva o Ciudad. Tratar Tel. 220732. 27|4|T|04748|28|4

DEPARTAMENTO o casa céntrica para oficinas superficie mínima 100 m2., llamar horario de comercio al teléfono 240348. 27|4|C|548|29|4

GERENTE necesita alquilar casa o Dpto.. 253853. 27|4|F|64206|30|4

NECESITO, alquilar, urgente, casa o departamento, cualquier precio, buena garantía, ofrecer: F. J. Sapunar. San Lorenzo 315. Tel. 290457. 27|4|F|64145|28|4

NECESITO alquilar local para Estudio Jurídico. Contable, Inmobiliario. Sánchez. Tel. 241867. 27|4|C|588|27|4

REGIO Dpto. amoblado Bº Bombal. Yrigoyen 433, ciudad. 27|4|T|04733|27|4

REF. 3945: Amplio salón esquina con baño s|calle Alvear de G. Cruz ideal para negocio se alquila, tratar Salta 792. Inmobiliaria Rúffolo. Tel. 225571. - G. Cruz. 27|4|F|57572|28|4

TECNICO de Y.P.F. desea alquilar casa o departamento 2 ó 3 ambientes, Tratar en Amigorena 36. Tel. 246031/35, habitación 403. 26|4|C|380|27|4

Servicio Doméstico Pedidos

AA - EMPLEADAS con sin retiro, hasta 600.000. Morón 284, Teléf. 291104. 26|4|C|378|30|4

AA PARA San Luis necesito empleada cama adentro, sin lavado ni planchado, sueldo 350.000. 9 de Julio 1093. 1º piso, Mendoza. 27|4|T|4755|29|4

A EMPLEADA 8 a 16 hs. entienda cocina y otros quehaceres. San Martín 535. Godoy Cruz. 26|4|F|57552|27|4

A - CINCO empleadas necesitó; sueldo medio millón. Agencia: Salta 1587. 26|4|C|926|30|4

A EMPLEADA 8 a 15 horas, para limpieza. Manuel Moreno 540, Godoy Cruz; bajar por Víctor Hugo 26|4|F|57554|27|4

A EMPLEADAS necesito, buenos sueldos. Agencia - España 1683. Teléfono 259168. 26|4|C|939|30|4

A. EMPLEADA se necesita, cama adentro. España 1235 - 3º 17. 26|4|T|4653|27|4

A EMPLEADA cama adentro con referencias, buen sueldo. Hay otra. 25 de Mayo 1773, ciudad. Tel. 214652. 26|4|C|229|27|4

A NIÑERA 2 bebés y poco planchado, solamente cama adentro, con referencias. Sueldo $ 500. España 1169, Planta Baja A. Teléfono 231525. 27|4|T|4730|27|4

A EMPLEADA cama adentro, referencias. Cabildo Abierto 414, Godoy Cruz. Tel. 221853. 27|4|T|4731|27|4

A EMPLEADA cama adentro, 3 personas. Patricias Mendocinas 851, Planta Baja - Dpto. "C", Ciudad. 27|4|C|480|27|4

A EMPLEADA s|doméstico, cama adentro, con referencias, excelente sueldo. Juan de Garay 125, Godoy Cruz (al lado Hospital Español). 27|4|C|482|28|4

A EMPLEADA cama adentro, buen sueldo. Sargento Cabral 208, Ciudad. Teléfono 246416. 27|4|T|4714|27|4

A NECESITO empleada cama adentro, sueldo $ 5.000. - Castellano 782, Dorrego, Gllén. 27|4|C|509|510|28|4|D

A BUSCO empleada buen sueldo. - Personas Mayores. Tel. 249963. 27|4|C|522|523|28|4|D

A EMPLEADA para servicio doméstico, familia chica muy buen sueldo. Las Heras 77 Mza. 27|4|F|64114|28|4

A EMPLEADA, de 9 a 15 hs. Sueldo $ 300.000. Llamar Tel. 230049. 27|4|C|572|27|4

A EMPLEADA cama adentro sola, pago buen sueldo. Boulogne Sur Mer 961. Ciudad. 27|4|T|4761|27|4

A COCINERA, mucamas y matrimonio necesito hasta 700.000. Rivadavia 610. 27|4|C|661|27|4

AYUDAR quehaceres necesito muchacha. R. Ortega 435. 27|4|C|479|27|4

CHICA 14 - 16 años, cama adentro. Echeverría 1845, Godoy Cruz Teléf. 290587. 27|4|T|4764|28|4

CHICA necesito ½ día limpieza negocio ½ día pequeños quehaceres domésticos cama adentro. (Atiendo de 15 a 17 hs.) Saavedra 390. San José. 27|4|F|64117|28|4

EMPLEADA cama adentro necesito. No hay niños. Tratar: Rondeau 118. Ciudad. 25|4|C|155|27|4

EMPLEADA s|lavado, s|planchado, buen sueldo. Mitre 1483, 4º Piso, Dpto. 36. 26|4|C|348|27|4

EMPLEADA doméstica medio día o cama adentro, $ 3.500. El Carmelo 445, Godoy Cruz. Preguntar Barrio Parque. 26|4|C|354|28|4

EMPLEADA cama adentro, limpieza y cocina, buen sueldo. Belgrano 990 - 3º - 6 27|4|T|4727|28|4

EMPLEADA medio día, muy buen sueldo. Saavedra 1547, San José. 27|4|C|533|27|4|D

EMPLEADA limpieza por horas 3 veces por semana. T. 293423. 27|4|C|481|27|4

EMPLEADA para matrimonio medio día $ 2.500. Soler 854, San José. 27|4|C|537|27|4

EMPLEADA sin cocina se necesita, en Santa Cruz 484 de Ciudad. (Detrás Casa de Gobierno - Barrio Bombal) Tel. 249663, con dormitorio y baño privado. Buen sueldo a convenir según condiciones. 27|4|C|519|27|4

EMPLEADA medio día, con referencias. Montevideo 127, Planta Baja - 6. 27|4|T|4707|28|4

EMPLEADA servicio doméstico cama adentro. Calle 1 s/n. Santa Elena. Vistalba. 27|4|C|418|27|4

EMPLEADA servicio doméstico necesita todo el día o medio día a la tarde. Espejo 716 Ciudad. 27|4|T|04724|27|4

EMPLEADA para servicio doméstico menos lavado ni planchado. Cama adentro. Pte. Rte. EF (7). Diario LOS ANDES. 27|4|C|525|27|4

EMPLEADA todo el día, muy buen sueldo, documentación argentina. España 724, 3º B. 27|4|667|27|4

EMPLEADA con retiro buen sueldo. Comida. SUPE casa 5 manzana 22. Godoy Cruz. 27|4|C|340|28|4

EMPLEADA servicio doméstico, que entienda cocina sencilla, muy buen sueldo. Tratar: San Martín 1526. Con referencias. 27|4|C|569|27|4

EMPLEADA entienda cocina, acéptase con hija edad escolar. Julio A. Roca 582 - Tel. 218220. 27|4|C|488|27|4

EMPLEADA servicio doméstico cama adentro necesito. Saturno 136. Galería Tonsa. 27|4|C|611|27|4

EMPLEADA medio día, con referencias. Tratar en horas de la tarde. San Martín 1035. 8º piso, departamento 34. 27|4|C|591|27|4

EMPLEADA competente referencias, con retiro, sueldo $ 400.000. Alem 1594 Dorrego. 27|4|T|04741|28|4

EMPLEADA entienda cocina, cama adentro, buen sueldo, corta familia. Llamar telefono 291043. 27|4|T|4732|30|4

NECESITO señora cama adentro, buen sueldo. - 20 de Junio 927 - Bº Bancario, Godoy Cruz. Teléfono 225876. 27|4|T|4712|27|4

NECESITO chica para limpieza por medio día. Sueldo 220.000 - San Martín 263, Norte - Godoy Cruz. 27|4|T|4708|27|4

NECESITO empleada cama adentro excelente sueldo. Montevideo 685 - Ciudad. 27|4|T|04721|28|4

NECESITO empleada mayor 18 años cama adentro, atender menor 3 años, buen sueldo. Referencias, Avda. España 866. 3er. piso. Dpto. 31. 27|4|C|597|27|4

NECESITO empleada doméstica, cama adentro. Pedro Vargas 662. 27|4|C|551|27|4

NECESITO empleada medio día, sin lavado ni planchado. Avda. Bandera de los Andes 2237. San José. 27|4|T|4762|28|4

NECESITO empleada cocina y mucama sueldo a tratar 300 a 700 Tel. 227791. 27|4|C|614|27|4

NECESITO chica cama adentro para cuidar un niño. Presentarse de 8 a 12 en Suipacha 355 Cdad 27|4|T|04742|27|4

SE NECESITA empleada servicio doméstico, cama adentro, argentina sin cocina, lavado ni planchado. Arizu 203, Godoy Cruz. 25|4|C|227|27|

OFRECIDOS

A MORON 284 solicite empleadas seleccionadas, garantizadas consulte teléfono 291104. 26|4|C|378|30|4

A EMPLEADAS seleccionadas Agencia España 1683. Seriedad Garantía. Teléfono 259168. 26|4|C|939|30|4

A SEÑORA o chica, limpieza solamente medio día. - Eusebio Blanco 529. 27|4|C|563|27|4

OFRECESE señora, limpieza oficina o dama compañía. Pte. Rte C.C. (9) Diario LOS ANDES. 27|4|C|585|27|4

SE OFRECEN 2 empleadas cama adentro. Tratar: Salta 1587 Ciudad. 26|4|C|926|30|4

SE OFRECE mucama para limpieza con referencias Tel. 290892 27|4|[illegible]

La selección argentina continuó su preparación

BUENOS AIRES, 26 (Télam) La selección nacional de fútbol practicó esta tarde en el campo deportivo de la Unión Obreros y Empleados Municipales, ubicado en Avenida Libertador y Comodoro Rivadavia. Los que estuvieron pero no entrenaron, por encontrarse lesionados, fueron Daniel Passarella y Alberto Tarantini.

Poco después de las 16 y hasta las 17,30 los jugadores La Volpe, Suárez, Carrascosa, Oiguin, Killer, Mouzo, Cárdenas, Gallego, Ardiles, Bochini, Trobbiani, Ludueña, Houseman, Luque, Kempes y Scotta realizaron ejercicios físicos bajo las órdenes del preparador Ricardo Pizzarotti y jugaron un informal partido de fútbol.

Con respecto a Tarantini y Passarella, quienes se encuentran lesionados, el médico de la selección Adolfo Fort, dio a conocer el siguiente informe: Alberto Tarantini tiene contractura en el aductor de la pierna izquierda y Daniel Passarella hematoma en la pierna izquierda. Los dos estarán mañana en la última práctica, previo al encuentro con Paraguay.

El seleccionado argentino se concentrará mañana, a las 22 en un hotel de Constitución.

Lesionados en Newell's

ROSARIO, 26 (Télam). — Los jugadores de Newell's Jorge Rodolfo Salas y Andrés Rebbotaro resultaron lesionados durante el desarrollo del partido frente a Argentinos Júniors.

El puntero se resintió de una lesión en el tobillo izquierdo, en tanto Rebbotaro sufrió una entorsis en su tobillo derecho.

A este último futbolista se le aplicó una calza de yeso para evitar se agrave su lesión.

Sin embargo, el médico de la entidad, doctor Juan José Botelli, estima que ambos jugadores podrán actuar el domingo próximo frente a River Plate.

La Volpe sería multado

BUENOS AIRES, 26 (Télam). Mi opinión es que una multa sería suficiente castigo para La Volpe. En su descargo está el hecho que ayer, antes del partido, estuvo en los vestuarios y se mostró arrepentido por su proceder, señaló a Télam el miembro del consejo de fútbol de San Lorenzo, Gabriel Calfat.

El directivo añadió que en principio el pensamiento de las autoridades había sido suspenderlo, por negarse a salir como suplente en el partido con River, luego de haberlo aceptado, pero el hecho de que el jugador reconoció su error motivaría que se le aplicara una pena más leve.

Interesados por Tarantini

BUENOS AIRES, 26 (Télam). Hay dos empresarios interesados en el pase de Alberto Tarantini, uno de Francia y otro de España, pero hasta el momento no se hizo ninguna oferta concreta por él, manifestó a Télam el jefe de prensa de Boca Júniors, Ernesto Secchi.

Según opinión del señor Armando —agregó Secchi— si el ofrecimiento es importante, es decir si se aproxima a los 500 mil dólares, Boca lo transferirá.

Paraguay

ASUNCION, 26. (UPI). — El combinado paraguayo de fútbol viajará mañana a Buenos Aires para enfrentarse con la selección argentina por la disputa de la copa Atlántico.

El partido se jugará el próximo miércoles en el estadio de Vélez Sársfield, de la capital argentina.

Los jugadores realizarán un reconocimiento del campo de Vélez mañana en horas de la noche.

El probable equipo que dispondrá el técnico Ramón Rodríguez será el siguiente: Fernánde, Solalinde, Fleitas, Villalba e Insfran; González, Vera y Rivera; Aquino, Paniagua y Báez.

También viajan como suplentes Benítez, Pesoa, Pedro Fleitas, Nicolichia y Paredes.

Chinaglia al Cosmos

ROMA, 26. (Télam - AFP).— El goleador italiano Jorge Chinaglia, del Lazio, salió anoche de aquí rumbo a Nueva York para juntarse con el rey Pelé en el equipo norteamericano Cosmos, con el que firmó contrato por seiscientos millones de liras.

Chinaglia embarcó semiclandestinamente, en un aparato privado perteneciente a su nuevo equipo, para evitar eventuales manifestaciones de la hinchada capitaliana, cuyo Lazio está en peligro de descender a segunda división.

Chinaglia jugó 369 veces para el Lazio en ocho años y vistió 14 veces la camiseta nacional italiana.

Copa Davis: Chile ganó la zona americana

SANTIAGO (Chile), 26. (UPI). — Chile se adjudicó hoy la zona americana de la copa Davis de tenis al vencer el veterano Jaime Fillol 7-5, 6-4, 4-6, 6-2 al sudafricano Bernie Mitton.

El triunfo de Fillol dio una ventaja de 3 a 2 a Chile, que ganó por segundo año consecutivo la zona americana.

El tercer match había comenzado ayer, pero tuvo que ser suspendido cuando Fillol llevaba una ventaja de 2 sets a 1, debido a la falta de visibilidad.

Fillol ganó los primeros dos sets 7-5, 6-3 y perdió el tercero 4-6.

Mitton, de 21 años, se presentó a jugar esta mañana con el tobillo izquierdo vendado, resultado de una caída ayer durante el encuentro con Fillol.

El año pasado Chile ganó 5 a 0 a Sudáfrica, también en Santiago.

Pillado Saavedra se impuso en golf: 64

Finalizó el torneo Bodegas y Viñedos Luis Colombi que se disputó en el Golf Club Andino. La victoria en forma concluyente, desde el vamos, fue para el avezado golfista Jorge Pillado Saavedra que tuvo un final sobresaliente, como broche de su actuación a través de los 72 hoyos, del Round Robin. Su recorrido fue de 35 40 75 11 64. Con su desempeño en todos los trios en que intervino fue sumando puntos para llegar a 72. Le siguió Francisco Magis con más 37 manteniendo el segundo lugar que logró en la jornada anterior. Cuarto quedó Francisco Coppo con más 18 y quinta Susana Lacase con más 3.

En el Club de Campo Mendoza, Ernesto Briggs en una buena demostración de golf, se impuso en el premio "Créditos Proventa" con 66 netos. Empezó con un birdie o sea un golpe bajo el par del hoyo 1. Esto fue una buena señal, y siguió jugando con el par de la cancha su handicap, en forma acertada.

Resultados. 1º) E. Briggs, 37 38 75 9 66; 2º) J. Benenati, 36 37 73 4 71 y 3º) Patricia D'Ambra, 41 42 83 12 71.

En segunda categoría, buen triunfo de Adrianita Granata, con 69 netos y otra vez Alfredo Zavala de escolta con 71, por mejor vuelta que Ricardo Donna.

Resultados. 1º) Granata, 44 51 95 26 69; 2º) A. Zavala (h), 44 41 85 14 71 y 3º) R. Donna, 43 43 48 15 71.

Reunión anterior

Un centenar de jugadores tras el premio "Sastrerías El Cóndor" jugado a 18 hoyos four ball best ball. El binomio Juan Benenati-Juan Antonio Orfila (h) se impuso con 65 netos, por menor handicap que la pareja femenina Lucila Bombal de Silva-Rosa Calvo de Orfila, que obtuvo el mismo score. El bando ganador debió extremarse en el golpe de green para conquistar los hoyos 6,9 y 13 con un golpe menos. Dos jugadores con jerarquía en el golf mendocino. La formación Silva-Orfila realizó una labor encomiable, muy equilibrada y solo la calidad de los ganadores pudo desplazarla de la victoria.

Resultados: J. Benenati-J. A. Orfila, 34 36 70 5 65; Silva - R. Orfila, 41 42 83 18 65 y 3º) D. Mezey-H. Bortolamedi, 42 40 82 16 66.

En damas por el trofeo "El Inca", a 18 hoyos medal play, Rosa Calvo de Orfila obtuvo el mismo con un sensacional 62. Jugó muy parejo y en el hoyo 16 conquistó un birdie desde 10 metros aproximadamente.

Resultados: R. de Orfila, 42 42 84 22 62; 2º) C. de Briggs, 49 55 104 33 71 y 3º) F. Varoli, G. Berti y M. de Giménez 72.

En el Golf Club Andino, Jorge Pillado Saavedra, en el premio Bodegas y Viñedos Luis Colombi, a 72 hoyos Roud Robin, en cada presentación amplia la ventaja de sus inmediatos seguidores. Mucha experiencia de Pillado y amplio dominio de los palos. En la tercera ronda tuvo un recorrido, 42 37 79 11 68. Ello le permitió un total de +49, segundo Francisco Magis con +16 Francisco Coppo con + 15 y Angel Rivero con un 69 de menos 15 pasó a + 13.

Club de Campo ganó el "Vendimia" de polo

Culminó el torneo "Vendimia 1976 de Polo" clasificándose campeón e invicto el Club de Campo Mendoza, al derrotar al equipo de Rancho El Tata, por el contundente score de 7 a 2. Previo a este encuentro el conjunto de El Cóndor venció a La Alicia por 5 a 0.

El cotejo que el Club de Campo sostuvo con Rancho El Tata, fue el mejor partido de todos los sostenidos. Con juego abierto, buena coordinación de equipo y juego vivaz. Los ganadores tuvieron también superioridad en caballada.

Los equipos: Club de Campo: Jorge Rao Nerviani, Jorge Bernal, David Bernal y Sergio Bernal. Rancho El Tata: Martín Giasiabaile, Raúl Biasiabaile, Elio Bocco y Juan P. Giasiabaile.

Reunión anterior

La segunda fecha arrojó estos resultados: Club de Campo derrotó a La Alicia por 7 a 4; mientras que El Cóndor se impuso a Rancho El Tata por 7 a 3.

Con estos resultados el Club de Campo encabeza el torneo con 4 puntos; Rancho El Tata 2; El Cóndor 2 y La Alicia 0.

La jornada de la fecha estuvo plena de alternativas agradables que en varios pasajes mereció el aplauso de la numerosa concurrencia al espectáculo. De repetir una actuación igual, el Club de Campo es firme candidato al premio. La labor de Rao y de los hermanos Bernal fue excelente.

Unión Española venció a Rangers por 3 goles a 2

SANTIAGO DE CHILE, 26 (Télem-EFE). — "Unión Española" derrotó por tres tantos a dos a "Rangers" de Talca, en el encuentro disputado en el estadio fiscal de esa ciudad, por partido correspondiente a la cuarta fecha de la primera rueda del fútbol profesional chileno de primera división.

Con este triunfo el conjunto "Hispánico", toma el liderazgo de la competencia oficial con siete puntos en la tabla de colocaciones.

Los resultados generales de esta jornada deportiva fueron: Colo Colo 2, Deportes Concepción 1; Deportes Aviación 3, Regional Antofagasta 3; Santiago Morning 0, Palestino 3; Universidad de Chile 2, Green Cross de Temuco 1; Deportes La Serena 1, Huachipato 2; Rangers de Talca 2, Unión Española 3; Wanderers de Valparaíso 2, Universidad Católica 1; Naval de Talcahuano 0, Everton de Viña del Mar 1; Lotas Schwagers 1, Deportes Ovalle 2.

Con estos resultados la tabla de posiciones quedó encabezada por Unión Española, con siete puntos, en segundo lugar se ubican los siguientes conjuntos: Palestino, Colo - Colo, Universidad de Chile, Everton de Viña del Mar y Wanderers de Valparaíso, con seis puntos. Séptimos Huachipato y Green Cross de Temuco, con cinco puntos, en noveno lugar marchan: Universidad Católica, Regional Antofagasta, Deportes Ovalle y Santiago Morning, con cuatro puntos. Décimos terceros se ubican Lota Schwagers, Deportes Concepción y Deportes Aviación, con dos puntos. Décimo Sextos Deportes La Serena y Rangers de Talca con solo un punto, y cierra la tabla en el lugar 18, Naval de Talcahuano, sin puntos.

Guía deportiva

Andinismo

La Escuela Técnica de Montaña, del Club Andinista Mendoza, informó que ha iniciado la inscripción de participantes para el curso de montaña. Este curso comprenderá escalada en roca, hielo y esquí de montaña y se iniciará el 6 de mayo próximo. Los interesados en inscribirse lo pueden hacer en Pardo y R. Lemos, teléfono 241840.

Bochas

El torneo de bochas "Vendimia", que se juega por parejas, continuará hoy con este programa: primera y reserva zona "A", V. Hipódromo vs. P. Molina, y Argentino vs. G. Cruz. Primera y reserva zona "B", San Martín vs. Los Charrúas; Agua y Energía vs. Vélez Sársfield, y Rodeo K-11 vs. Mataderos. Primera y reserva zona "C". Independiente vs. Corralitos y V. Marini vs. A. Talleres; primera y reserva zona "D", Regatas vs. Murialdo y Cieneguita vs. Giol. Segunda y tercera "A", P. Molina vs. V. Hipódromo y Godoy Cruz vs. Argentino; segunda y tercera "B", Los Charrúas vs. San Martín; V. Sársfield vs. Agua y Energía, y Matadero vs. Rodeo K-11; segunda y tercera "C", Corralitos vs. Independiente; y A. Talleres vs. V. Marini; segunda y tercera "D", Murialdo vs. Regatas y Giol vs. Cieneguita. Cuarta "A", S. Martín vs. Agua y Energía; Argentino vs. V. Marini y Cieneguita vs. Matadero. Cuarta "B", Murialdo vs. Vélez Sársfield; Argentino vs. Andes Talleres y Pedro Molina vs. Los Charrúas. Todos los partidos comenzarán a las 20.30.

Los últimos resultados registrados fueron los siguientes: en primera, San José 18, Argentino 5; Pedro Molina 18, Godoy Cruz 12; Agua y Energía 13, Los Charrúas 18; San Martín le ganó los puntos a Rodeo K-11; Vélez Sársfield 18, Matadero 1; Dorrego 18, Villa Marini 8; Corralitos le ganó los puntos a Talleres; Agustín Alvarez 9, Cieneguita 18, y Murialdo 18, Giol 9. Reserva: San José 18, Argentino 8, Pedro Molina 9, G. Cruz 18; Agua y Energía 18, Los Charrúas 14; San Martín le ganó los puntos a Rodeo K-11; Vélez Sársfield 7, Matadero 18; Dorrego 13, Villa Marini 18; Corralitos le ganó los puntos a Talleres; Agustín Alvarez 12, Cieneguita 18, y Murialdo 18, Giol 11.

Minibásquetbol

La Comisión de Minibásquetbol, anunció que hoy, a las 19.30, quedarán cerradas las inscripciones para intervenir en el torneo "Vendimia" de mini - básquetbol femenino. También en la fecha se efectuará el sorteo de partidos del torneo.

Se invitó a participar a escuelas, clubes de barrios, cooperativas y gimnasios municipales. Las jugadoras deberán tener de 7 a 12 años de edad (las nacidas en 1964 en adelante). Las listas de buena fe deberán constar con diez jugadoras.

Motociclismo

El viernes próximo, a partir de las 21.30, se realizará una reunión de la comisión directiva de la Federación Mendoc

CORREO ARGENTINO Mendoza
Concesión Nº 47/Dto. 8º
Tarifa Reducida
Franqueo a Pagar
Concesión Nº 228

LOS ANDES

MENDOZA — Martes 27 de Abril de 1976 — Año XCIV — Núm. 31.257

El campeonato al día

Una jornada intensa con 3 goles agónicos

Formación de Andes Talleres Sport Club que concretó una verdadera hazaña en el Este. En los últimos siete minutos empató frente a San Martín un partido que perdía por 3 goles a 1. Premio al espíritu de lucha y gran amor propio que mostraron los hombres "Azulgranas". La igualdad fue festejada como un triunfo. No era para menos.

Bien puede decirse que esta fue la fecha de los goles agónicos. O de los goles "milagrosos", si se quiere. Nada menos que en cuatro partidos del domingo se dio el caso de empates o victorias sobre la hora. Los que se salvaron "milagrosamente de la derrota fueron Andes Talleres y Deportivo Guaymallén, justo, justo a los 45 minutos del segundo tiempo. Los que transformaron empates en victorias fueron Deportivo Maipú, con un tanto de Franco Aversa y Atlético Argentino gracias a la "testa" salvadora del defensor Pacheco. Aquí quedaban siete minutos de juego, pero la suerte de Luján ya estaba echada después de malograr cuatro situaciones netas de gol en el tiempo inicial. Dicen que Gimnasia no quiso ser menos, pero se perdió el quinto gol sobre la hora. Y el sábado, cuando todo era color de "Tomba", Boca empató un partido que perdía dos a cero, claro que no sobre la hora en este caso. Sin duda mucho dramatismo, mucha emoción, para confirmar el interés de este campeonato mendocino, que cada vez se pone más lindo. El "Azul" todavía sigue al tope y fue Luján el que tocó fondo. Y se advierte mucha paridad, como que siguen de moda los empates. O cuesta mucho ganar o nadie quiere perder. Quizás las dos cosas. Lo cierto es que el aficionado se ve favorecido porque los próximos partidos serán de "hacha y tiza" porque todavía no se escapó ningún equipo y porque también está muy "disputado" el último puesto, aunque ahora haya quedado el "Granate" sólo.

* * *

"Las grandes tardes del "Expreso" volverán muy pronto", decía entre otras cosas un comunicado que la directiva de Godoy Cruz distribuyó entre los plateístas el sábado, cuando los equipos ya estaban en la cancha. Y el "Expreso" tuvo realmente un comienzo sobre "rieles" porque antes de la media hora se puso dos a cero y había sabor a goleada. Parecía que por primera vez en el año iba a llegar a horario en su propia estación. Méndez era un poema y todo el equipo se movía a la perfección. Pero no está muerto quien pelea y apareció la garra "Xeneise", esa que trasmite el "Quebracho" Acosta a todos sus compañeros. Al rato dos a uno. Y ya en el segundo tiempo, dos a dos.

Entonces, lo de siempre. Los asociados —o disociados— "Bodegueros" que no se ponen de acuerdo y que comienzan a silbar y a protestar. Por ejemplo a Paiva, en el primer tiempo, le gritaban "Garrincha". Después, no. Y clamaban por el cambio de Germán Pereyra, que naufragaba en el medio campo. Y al final tampoco estaban de acuerdo con el ingreso de "Tito" Magallanes. Las discusiones siguieron por largo rato frente a la secretaría, que es el lugar de concentración. Boca salvó su invicto y sigue en carrera, más embalado que nunca. Y con orgullo muestra un hincha de lujo: Mario "Cirujano" Ortiz, que acompañado de su íntimo amigo el "Mono" Traetta no se pierde partido.

* * *

Todo Rodeo de la Cruz. Todo el parque. "Italianos" y "Azules" en el partido más esperado del domingo. Confesamos que nunca vimos tanta gente en la cancha del Deportivo Guaymallén, donde el lleno fue total, con casi 43 millones de pesos viejos en boleterías populares solamente. Lindo, muy lindo. Por el marco de las tribunas, porque eso es fútbol. Una pasión que se alimenta en el entusiasmo del hincha, en las barras bravas, esas que habitan en el tablón. Lástima el precio de las plateas —vimos muchas caras largas y a más de uno "mangar" un peso— porque las butacas especiales se cotizaron entre 150 y 200 pesitos nuevos. "Es que la necesidad tiene cara de hereje", reconoció un directivo local cuando se le señaló que habían existido varias quejas.

Y dos golazos le pusieron brillo a la tarde, en un partido de mucha marca y pocas ideas. Con una figura que casi, casi llegó al diez, don "Pedro del Parque", que no es otro que Pedro Miguel Sartirana, que con el "Mariscal" Vergara cada vez se entienden más de memoria. El primer golazo fue del "Puma" Molina, que confirmó una vez más esa frialdad que tiene para definir en el área. El segundo, cuando ya nos íbamos, pero en momentos que varios ya estaban en las puertas de salida, salió de la galera, esa infinita galera de cosas geniales del "Quique" Lucero que la colocó en el rincón de las ánimas. Ahí los "Azules" guardaron los pañuelos, pero enseguida los sacaron de nuevo para festejar el empate "Azulgrana" en el Este. Palabra de honor que esa noticia corrió como un reguero de pólvora. Y hasta llegó a los camarines, para regocijo de los directivos del parque. Uno a uno. Los dos contentos. Los dos invictos. El "Día del Club". El "Azul" puntero. Etc., etc.

* * *

"Cosas veredes, Sancho; cosas veredes...". En el Este no pudimos menos que acordarnos de la célebre frase del Quijote, mientras la coramina iba de mano en mano en las plateas y los azorados y hasta incrédulos asociados locales se preguntaban: "¿Qué pasó...? Pero ¿qué pasó?". Y por dónde empezamos... ¿Por el gol que se hizo Tamagnone Histórico, insólito, increíble, nunca visto. Para él cómico. Razón tenía. Atajó la pelota, y como le pareció haber escuchado el silbato, se la acomodó a Deiber que no tuvo nada de descortés y aceptó el regalo. ¿Por el cambio de "Pancho" Monárdez, que era la "vedette" del equipo, que estaba inspirado, que había marcado un gol de antología. Con ese cambio, cuando las cosas estaban 3 a 1, el "Toto" Santamarina, que a estas horas se encuentra en Buenos Aires "por razones particulares", según se informó, le empató el partido a San Martín.

Antes, y de esto no hace mucho, cuando el "Albirrojo", se ponía tres a uno en su cancha y el contrario tenía un hombre menos, podía pronosticarse sin temor una goleada. Era como comprar un billete con premio. Ahora, en las mismas circunstancias, les empatan. Y pensar que un rato antes del gol de Quiroguita habían festejado ruidosamente el empate de Guaymallén. Unas líneas para el "Azulgrana", como merecido premio a su vergüenza deportiva, a su garra, a su amor propio. Porque hizo posible lo imposible. Porque en apenas siete minutos —los últimos— empató un partido que irremediablemente tenía perdido. Lástima la actitud de Aníbal Deiber, que se hizo echar. Así no, señor Deiber. Así no...

Esta vez no lo acompañaron los astros al benjamín del arco, Félix Orangel Martínez. Seguramente su buena estrella quedó en Las Heras, después de tres partidos en que el pibe fue figura. Primero perdió su invicto, de casi 350 minutos, cuando Pedro Palazzo lo "fusiló" desde los doce pasos. Después porque se le escapó la pelota y justo en el último "aliento" del partido. La culpa la tuvo el "Colorado" Aversa, que no se sabe muy bien adonde tiró aunque luego declaró en los camarines: "Al arco, seguro". Lo cierto es que el "Colorado" se dio el lujo de hacer un gol. "Que no sea el último", es la esperanza de los hinchas "Cruzados". "Pero que no le haga más goles a los niños", como comentó su compañero Hernández.

Por otra parte Maipú le quitó el "complejo" de los empates a Huracán, ya que llevaba cinco al hilo. Y para desgracia del "Globito" fue justo sobre la hora, cuando ya no había tiempo para más, salvo los lamentos que nunca faltan. Otra a favor de Maipú. Hicieron un gol de penal, el primero del año. "Se dio Bernardino, se dio", comentaban los plateístas. Y felicitaciones a Pedrito que quebró la racha. Los de Huracán no se fueron muy conformes con el arbitraje. Tanto es así que el riojano Millicay declaró: "Este triunfo fue del referí". Por eso para los del "Globito" Orlando Moreyra ya tiene dos puntos en la tabla...

* * *

"Veo, veo... Qué ves?... Una cosa... ¿Qué es?...: Luján" El himno de guerra de "Tito" Ortiz, tan tradicional cuando dirige al "Granate", se puso otra vez de moda. Y desde el Bajo llegó a San José como esperanza de victoria en este difícil momento de la gente que lideran don Antonio Cassia y don Angel Juan. Pero de la galera del "Mago" no salió el triunfo que tanto esperaba la parcialidad. Tampoco surgió el gol que realmente merecía el "Granate" que hizo todo, todo el gasto del partido. Lo que apareció, por esas cosas del fútbol y de una nueva derrota, fue el fondo de la tabla, el último escalón, el lugar más triste del campeonato, el sitio más pesado e ingrato. Pero ya vendrán tiempo mejores, porque al "Mago" no le gustan los consejos con "cola".

El "Albiceleste", que sólo tiene "academia" de defensores y volantes, iniciará ahora, según la reflexión de un hincha "un curso acelerado de delanteros". Porque arriba nadie la embroca. "Ni de casualidad", como argumentó otro simpatizante cuando el cero a cero se veía venir. Y entre tantos comentarios no faltó el arriesgado que dijo: "Con Kempes y Scotta podríamos solucionar el problema". Esta vez fue Jorge Rubén Pacheco el que puso la cabeza salvadora y así llegó el tanto de Argentino. Y ocurrió cuando ya faltaba poco, muy poco...

* * *

Todo fue blanco y negro en el parque, los colores de Gimnasia. De un Gimnasia que por primera vez ganó. Y que hasta goleó. Claro, más negro para Palmira que esta vez sí que quedó como el color oscuro de su camiseta. "Por fin el "Lobo" encontró una caperucita", fue el comentario de varios en las plateas. "Una caperucita que hasta trajo la canasta", según las mismas voces, "para llevarse los cuatro goles". Cuatro que pudieron ser más porque después del tiro libre que embocó Badía, con la complicidad de Camargo, Palmira se vino abajo futbolística y anímicamente.

La carta que se jugó el "Turco" Julio fue ganadora cien por cien, porque Genolet jugó en gran forma como volante izquierdo. "Si hasta parece un señorito, por lo correcto", expresó un plateísta. Y todas fueron buenas para Gimnasia, que por fin abandonó la "cola". El riojano Aredes justificó los 120 millones de pesos que costó su pase; el rosarino Lapuente jugó con prestancia de "crack"; y "Mesita" se ganó un par de días de descanso en el Banco Agrario. Lo anunció Guayama, en nombre del presidente Kolton. De Palmira conviene decir que cada vez se extraña más al rosarino Meyer, al que todavía le quedan dos fechas de penitencia.

* * *

La próxima, que quizás se juegue íntegramente el domingo, porque el sábado es 1º de mayo, trae el siguiente programa: Andes Talleres con Gimnasia, Palmira con Maipú, Huracán con Godoy Cruz, Boca con Argentino, Luján con Guaymallén, e Independiente con San Martín.

Independiente y San Martín jugarían el 1º

Se reunirá esta noche, desde las 21, el consejo directivo de la Liga Mendocina de Fútbol. Deberá resolver sobre el desglose de la 7ª fecha del torneo de 1ª "A". La comisión programa de partidos, aconsejaría el partido entre Independiente y San Martín para el sábado primero iniciando esa fecha.

También hoy, durante un cuarto intermedio del consejo, se hará entrega a Independiente Rivadavia de la Copa Campeonato del Primer Torneo Provincial, y pergaminos a los clubes San Martín y Argentino.

Novedades del fútbol

Talleres de Córdoba se presenta el 5 de mayo

Huracán de A.F.A. no vendrá

Se postergó para la próxima semana la presentación en nuestro medio del primer equipo de Talleres de Córdoba. En principio el poderoso elenco cordobés iba a jugar mañana amistosamente con los "Azules" del parque, pero con muy buen criterio se postergó por una semana. Esto en razón de que tres elementos de primera línea de Talleres han sido convocados por el técnico César Luis Menotti para integrar el plantel de la Selección Nacional que mañana se enfrentará a Paraguay por la "Copa del Atlántico". Esos jugadores son el "Hachita" Ludueña, Valencia y Oviedo. Es decir que Talleres no podía presentarse en Mendoza con esos tres futbolistas. Y el deseo de Independiente es brindar un espectáculo de jerarquía, con la presencia de todos los titulares de Talleres. Y ya se sabe la importancia que tienen Ludueña y Valencia, dos virtuosos del fútbol. El presidente de Independiente, señor Jorge Nanclares, y el dirigente Roberto González nos confirmaron oficialmente esta noticia. La postergación determina que habrá que esperar una semana más para ver en Mendoza a Talleres. La fecha sería el miércoles 5 de mayo.

Un retorno esperado será el de Oscar Enrique Haack. El elenco "Blanquinegro" obtendrá así un gran refuerzo en su línea de fondo.

No viene Huracán

Se canceló la presentación de Huracán de Parque Patricios, que el jueves iba a enfrentar a Atlético San Martín en el Este. El motivo es que no podían integrar el plantel los jugadores Brindisi, Houseman, Ardiles y Carrascosa, que están en el plantel nacional para el partido de mañana con Paraguay. Se informó oficialmente, por intermedio del secretario del club, señor Sánchez, que por ahora no se fijó fecha. Es decir que ese partido fue suspendido.

Ibarra al Sur

El volante Alberto Franklín Ibarra viajará hoy a San Rafael, requerido por el club Huracán de ese medio. Tenía una posibilidad en Deportivo Maipú, donde estuvo practicando, pero aceptó la propuesta de la entidad sureña. Cabe recordar que Ibarra actuó anteriormente en Godoy Cruz y Andes Talleres.

El pase de Rivadero

Para hoy está prevista una comunicación telefónica entre el presidente de los "Azules", señor Nanclares, y el titular de Talleres de Córdoba, señor Amadeo Nuciatelli, para conversar sobre el pase de Francisco Rivadero a Independiente. No se descarta la posibilidad de que un dirigente del parque viaje a Córdoba para tratar el arreglo económico con el jugador, que ya manifestó el deseo de venir a Mendoza para jugar en Independiente.

¿Un cambio en la DT de San Martín?

Ayer circularon versiones acerca de un posible cambio en la dirección técnica de Atlético San Martín. Sin embargo en forma oficial el propio presidente, señor José Herrera, desmintió tal posibilidad. Los nombres que habían circulado, y que por razones éticas no revelamos, máxime que repetimos se trataba de rumores, eran de tres profesionales vinculados a clubes locales. El señor Herrera, al dialogar con LOS ANDES, dijo que "a nivel de comisión directiva no hay absolutamente nada. Si existe alguna inquietud por parte de la subcomisión de fútbol lo sabremos en la reunión de mañana (por hoy, a la noche). Es cierto que el empate con Andes Talleres dejó cierta desazón, porque era un partido prácticamente ganado. Pero las cosas hay que tomarlas con calma y tranquilidad. Y medir no sólo el rendimiento del cuerpo técnico sino de los propios futbolistas". En consecuencia, de existir algo, en nivel de la subcomisión de fútbol, ello recién será conocido hoy. Destaquemos que el señor Mario Santamarina se encuentra en Buenos Aires por razones particulares y que regresará mañana miércoles.

Asume Aciar

Hoy asumirá como preparador físico de Godoy Cruz el profesor Aciar, que se desempeñaba en las divisiones inferiores de Independiente Rivadavia. Comenzará a trabajar en remplazo de Armando Sosa, que ahora está en San Martín.

Merlos y el "Lobo"

El centrodelantero Hugo Cruz Merlos, con pase libre de Atlético Palmira, inició conversaciones con gente vinculada a Gimnasia y Esgrima y no se descarta la posibilidad de que firme para el "Lobo" del parque.

Reaparece Mémoli

En la próxima fecha, frente a Atlético San Martín, se producirá en Independiente Rivadavia la esperada reaparición de Hugo Cirilo Mémoli, completamente recuperado de la lesión y posterior operación que le impidió integrar la formación de su equipo en los últimos partidos. Esta semana Mémoli intensificará las prácticas para volver en la plenitud de sus medios físicos. Un retorno muy importante para los "Azules" que deben jugar con San Martín, en gran partido.

En busca de Barú

Atlético San Martín inició gestiones para obtener el pase del puntero Barú. La noticia se dio con carácter oficial. También se gestiona el concurso de otro delantero, con actuaciones en el fútbol de Bahía Blanca. Se quiere reforzar la delantera.

El retorno de Haack

Restablecido del desgarro que le impidió jugar en los dos últimos cotejos de su equipo, se producirá en la próxima fecha la reaparición en Gimnasia y Esgrima del eficiente defensor Oscar Enrique Haack. Un retorno realmente esperado en la parcialidad del "Lobo". En cuanto a Vicino se informó que esta semana intensificará sus ejercicios preparatorios, pero no se confirmó si reaparece.

El futuro de Guerrero

Continúan las conversaciones entre Independiente y Luján por el pase de Eduardo Alberto Guerrero. Ya hubo contactos oficiales, los que continúan sobre una base firme. Esta semana se esperan novedades.

Giardini y San Martín

Hasta anoche se esperaba definición en Huracán Las Heras acerca de la posibilidad de que Rafael Giardini fuera transferido a una entidad del fútbol chileno. Si no tenían una respuesta concreta, hoy al mediodía se establecerán nuevos contactos con los "Albirrojos" del Este. Es decir que en la fecha podría definirse el futuro del calificado defensor del "Globito".

Farmacias de turno en la región de Cuyo

PROVINCIA DE MENDOZA

Capital. — Hasta las 24: "Díaz Martos", San Martín 846, Tel. 248416; "Mirabile", La Plata 232, Tel. 216103. Día y noche: "Estación", Las Heras 698, Tel. 214226; "La Pirámide", San Martín 1699, Tel. 214395; "Fleming", Paso de los Andes 2394, Tel. 215301.

Policlínico Fleming: Tel. 241810 y 245792.
Hospital Central: Tel. 240063, 245287 y 248600.
Hospital Emilio Civit: Tel. 250000 y 216320.
Hospital Ferroviario: Tel. 252600.
Hospital El Carmen: Tel. 220279 y 220803.
Servicio Sacerdotal Nocturno: de 21.30 a 6.30, Tel. 255654.
División Bomberos: Tel. 244888.
Comando Radioeléctrico de la Policía: Teléf. 244444.

Godoy Cruz. — Hasta las 24: "El Cóndor", Alvarez Thomas 99, Tel. 222616; "Congreso", Tucumán 395, Tel. 248703; "La Salud", Paso de los Andes 2099. Día y noche: "Derqui", San Martín 639, Tel. 221110; "Curie", Tiburcio Benegas 715, Tel. 227500; "La Perla", Carril Sarmiento 1670, Tel. 226082.
Las Heras. — Hasta las 24: "Real", San Miguel y Burgos, Tel. 251589; "Coronel Díaz", Coronel Díaz 348, Tel. 214689. Día y noche: "Del Norte", San Miguel 610, Tel. 251875.
Guaymallén. — Hasta las 24: "Cobos", Cobos y Juan G. Godoy, Tel. 292409; "Nueva Ciudad", Videla Correas 1999, San José; "América", Bandera de los Andes 1902, Tel. 261454. Día y noche: "Del Barrio", Las Heras y Correa Sáa, Tel. 258932; "Firenze", Libertad 775, Villa Nueva, Tel. 261601; "Alhambra", Carril Nacional 6720, Rodeo de la Cruz.
San Martín. — Hasta las 24: "Tucumán", Tucumán y Mitre, Tel. 22714. Día y noche: "Avenida", Salta y Paso de los Andes, Tel. 21607.
Luján de Cuyo. — Día y noche: "Berazategui", S. Peña y Taboada, Tel. 980729.
Maipú. — Día y noche: "Mitre", Ozamis 401, Tel. 972484.
Gutiérrez. — Hasta las 24: "Del Carril". Día y noche: "Rawson", Maza y Fleming, Tel. 972335.
Junín. — Día y noche: "Mitre", Mitre 567, Tel. 18.
Rivadavia. — Día y noche: "Lourdes", Liniers 254, Tel. 42925.
La Paz. — Día y noche: "Las Chacritas", Belgrano y 25 de Mayo, Tel. 36.
Tunuyán. — Día y noche: "Cóndor", Roca y Moreno, Tel. 2346.
Tupungato. — Día y noche: "Tupungato", Belgrano 384, Tel. 8145.
Eugenio Bustos. — Día y noche: "San Antonio", G. Cano y Arenales, Tel. 17.
La Consulta. — Día y noche: "Virgen de Luján", Ejército de los Andes 450, Tel. 28.
Santa Rosa. — Día y noche: "Santa Rosa", Ruta 7 s/n., Tel. 27. Las Catitas: "San Andrés", Ruta s/n.; "Las Catitas", Av. Eulalia Calderón s/n. La Dormida: "La Ruta", Ruta 7 s/n.; "Del Pueblo", Av. Remo Falciani s/n., Tel. 22.
Villa Atuel. — Día y noche: "Tonn".
San Rafael. — Día y noche: "San Rafael", Avellaneda 143, T. 221117; "Abbona", Avenida Mitre 202, T. 21238.
General Alvear. — Día y noche: "Central", Bartolomé Mitre 668, Tel. 2996.
Malargüe. — Día y noche: "San Antonio", San Martín 530, Tel. 47.

PROVINCIA DE SAN JUAN

Capital. — Hasta las 24: "Trinidad", Mendoza 1302 Sur, Tel. 26113; "San Miguel", Ceresetto y San Miguel; "Del Mercado", B. Luna 24, Norte; "Central", General Acha y Avenida San Martín, Tel. 22589. Día y noche: "Navarro", Ramón Franco 2638; "La Fraternal", Mendoza 143 Norte, Tel. 25303; "Independencia", Jujuy 197 Sur, Tel. 255555; "Suiza", Boulevard Sarmiento 580.
Caucete. — Día y noche: "Avenida".
Pocito. — Día y noche: "De Luján", Ingeniero M. Zalazar s/n., Tel. 69.
25 de Mayo. — Día y noche: "Balmaceda".
Albardón. — Día y noche: "Albardón".
Jáchal. — Día y noche: "Jáchal".

PROVINCIA DE SAN LUIS

Capital. — Día y noche: "Domeniconi", San Martín 753, Tel. 3107; "Mercau", Belgrano y General Paz, Tel. 3766; "Policlínico", R. O. del Uruguay 121, Tel. 2978.
Ciudad de Mercedes. — Día y noche: "Gualdoni", Pedernera 410, Tel. 1105; "Indiana", Avenida Mitre 843, Tel. 1605; "Avenida", Avenida Mitre 1400, Tel. 1730.

ESCOPETA INVICTA CAL. 16 - 20 - 24
CAÑON TRATADO AL CROMO DURO (INOXIDABLE)
VENTA A CREDITOS EN 5 Y 8 MESES
DESCUENTOS POR PAGO CONTADO

ARMERIA EL TIROLES
QUINTILO CHESI e HIJOS S.R.L.
CUCHILLERIA - CAZA - PESCA - CAMPING
LAS HERAS 621 - TEL. 217262 MZA.

Eduardo Miguel Méndez

Seleccionados de la 6ª fecha

TITULAR

Agraín (Guaymallén)

Mesa (Gimnasia)	Vergara (Indep.)	Sartirana (Indep.)	Benegas (Luján)
Di Meola (Gimnasia)	Lucero (Gllén.)		L. Garro (Huracán)
Fachetti (Gimnasia)	Méndez (G. Cruz)		Monárdez (S. Martín)

SUPLENTE

Pedone (Godoy Cruz)

Aversa (Maipú)	Zuvialde (S. Martín)	Negrete (Boca)	Pericoli (Talleres)
Bazán (Indep.)	A. Garro (Maipú)		Genolet (Gimnasia)
Palavecino (Indep.)	Sosa (Gllén.)		(Maipú) Palazzo

Osvaldo Ernesto Mesa

Tenis Provincia

Ampuero venció en cadetes

Daniel Ampuero, representante del Andino Tenis Club, obtuvo la categoría cadetes del campeonato Provincia que está haciendo disputar la Federación Mendocina de Tenis. En el partido final, que se jugó en dependencias del Club Hípico Mendoza, se impuso en dos set, 6-3 y 6-3, a Marcelo Rodríguez, representante del Mendoza Tenis Club, partido que se esperaba con marcado interés, y que estuvo lejos de alcanzar un nivel acorde con los merecimientos y aptitudes de los dos finalistas. Es que ni Ampuero, y muchos menos Rodríguez, se desempeñaron en la medida esperada, de ahí entonces que el partido resultó anodino y carente de acciones de real valía. Sin desmerecer el triunfo de Ampuero, que fue totalmente legítimo porque fue el jugador que supo mantener un nivel más uniforme de juego, conviene señalar que la actuación que le cupo a Rodríguez estuvo muy lejos de reflejar sus reales aptitudes. Tal vez la importancia del compromiso lo llevó a no actuar con la soltura de otras veces, pero para Ampuero el match también era muy importante y aún sin brillar, expuso más aplomo en su desempeño.

Los errores de Rodríguez, que fueron muchos, resultaron más evidentes en su servicio en el que cometió innumerables dobles faltas, llegando a incurrir en un game, como el inicial, en tres de ellas. De las diez veces que le tocó sacar sólo ganó 3 games.

En cuanto al ganador, queda dicho, su triunfo fue fruto de su mayor aplomo, explotando su seguro juego de fondo, sin arriesgar demasiado. Por otra parte, nunca se vio apremiado ni superado en el marcador. La mayor exigencia la soportó en el primer set, cuando estando en ventaja 3-1, Rodríguez consiguió la paridad en 3. De ahí en más siempre tuvo holgadas ventajas, como que en el segundo set se colocó rápidamente 4-0, 5-1, 5-3 para ganar luego 6-3.

Otros campeones

También se definieron ayer las categorías juvenil de varones y cadetes e infantiles niñas. Horacio Busca, del Mendoza Tenis Club, triunfó en juveniles al derrotar en la final a Mario Quero, del Andino Tenis Club por 4-6, 6-4 y 7-5. En damas menores, Mónica Killiam, del Andino Tenis Club ganó la categoría al vencer en la final a Irene Binia, del Mendoza Tenis Club por 6-0 y 6-3, y finalmente, en infantiles, Victoria Ortega se impuso a Estela De Garbo, por 2-6, 6-1 y 6-0.

Carnets de libre acceso caducan el 30

Informó la Liga Mendocina de Fútbol, que el viernes próximo caducarán los carnets de libre acceso a los estadios de 1975.

También caducarán el viernes los carnets del Círculo de Periodistas Deportivos. Los asociados deberán concurrir a retirar los de 1976 en el horario de 9 a 12 y de 20 a 21, debiendo tener la cuota social al día.

Automovilismo: difieren el premio Vendimia

Informó el Automóvil Club Mendoza que ha diferido para el 9 de mayo próximo la competencia automovilística "Gran Premio Vendimia" que estaba en programa para el domingo venidero. La decisión de postergar la reunión mecánica será explicada mañana a las 20.30, por las autoridades del ente mendocino en conferencia de prensa.

El viernes habrá boxeo profesional

El viernes próximo, desde las 22, se reanudará la actividad boxística en Mitre 1771. En el semifondo del programa, combatirá por primera vez en Mendoza el noqueador Hugo Lo Giúdice, enfrentando al chileno Jorge Rivera en la categoría pesado. La primera pelea de fondo estará a cargo de Juan Acosta y el salteño Marciano Tura, y en la principal, por el título mendocino de los gallos, se enfrentarán a 12 asaltos, Modesto Gómez y Humberto Jancoli.

El programa se completará con una pelea entre aficionados.

Ganó Talleres de Córdoba y sigue primero

CORDOBA, 26 (Télam). — Se jugó esta tarde la sexta fecha del torneo "Apertura" que hace disputar la Liga Cordobesa de Fútbol.

Talleres, volvió a ganar por goleada, esta vez a Sportivo Belgrano de San Francisco.

Estos fueron los resultados generales: Talleres 5, Sportivo Belgrano 0; Universitario 0, Belgrano 4; Palermo 2, Instituto A. C. C. 2; Argentino Peñarol 1, Rácing 1; Huracán 1, Lavalle 1.

Tabla de posiciones cumplidas seis fechas: Talleres 12 puntos; Belgrano 10; Racing 7; Argentino Peñarol e Instituto A. C. C. 6; Huracán 5; Universitario y Palermo 4; Sportivo Belgrano y Lavalle 3 puntos.

Programas de Radios y TV

Ofrecemos a continuación los programas de acuerdo con el detalle que nos han suministrado las respectivas teleemisoras y radios locales

VINOS GARGANTINI SIEMPRE BUENOS SIEMPRE IGUALES

Canal 7 - Mendoza

12.15 Chart de ajuste con música selecta.
12.25 Apertura y Santoral.
12.30 Meteoro.
13.00 Noticiero 7 primera edición.
13.30 Matinée primera sección. Hoy: Las olimpíadas de los maridos.
16.00 Matinée segundo sección. Hoy: "La culpa la tuvo el otro.
17.30 Alguna vez, algún día.
18.00 El show de los 3 chiflados.
19.00 Noticiero 7 en directo.
19.30 El show de la Pantera Rosa
20.00 Todo queda en familia.
21.00 Noticiero 7 segunda edición.
21.30 El hombre nuclear.
22.30 La posada del Sol.
0.30 Palabras para recordar - Secret. Merios Comunic.

Canal 9 - Mendoza

12.30 Noticiedo en directo.
13.30 La hora de Andrés.
15.00 Maverick.
16.00 Ben Casey.
17.00 Telescuela primaria.
17.30 Julieta y los chicos.
18.00 Dibujos animados. Hoy: La isla de Guilligan y Hombre de acero.
19.00 Intriga en Hawai.
20.00 Los corruptores.
21.00 Noticiero nueve.
22.00 Odol pregunta.
22.30 Supercine.
23.00 Humor con Landriscina.
21.10 Continúa Supercine.

LRA 6 y LRA 34 Radio Nacional - Mendoza

6.00 Informativo.
6.05 Música para el amanecer.
6.30 Efemérides argentinas.
6.35 Por los senderos de la patria.

EL VINO COLOR amor!

7.00 El Santo Rosario.
7.10 Por los senderos de la patria.
7.30 Panorama deportivo (LRA, Bs. As.).
7.45 Cancionero de la ciudad.
8.00 Notas y música para usted.
9.00 Informativo.
9.05 Variedades musicales.
9.30 Boletín cultural.
9.35 Variedades musicales.
10.00 Informativo.
10.05 Nuestro mundo dinámico (STLVA).
10.20 Estampa ciudadana.
10.30 Zomm musica Beat (RS).
11.00 Informativo.
11.05 Danzas y cantares nativos.
11.30 El cofre de las melodías.
12.00 Informativo.
12.05 Folklore en

13.00 Panorama deportivo.
13.15 Pequeñas joyas de la música.
13.30 Boletín gobierno de Mendoza.
13.35 Concierto de mediodía.
14.30 Música para todos.
15.00 Informativo.
15.05 Selección típica.
15.30 Cita con la canción (L'Orti)
15.45 Mundo infantil.
16.00 Informativo.
16.05 El libro leído para usted.
16.20 Danzas argentinas.
16.30 Una vez en el campo.
16.35 Cantar de las Américas
17.00 Panorama deportivo de (L R.A. (Bs. As.).
17.15 Concierto de la tarde.
18.00 Informativo.
18.05 Tango y folklore.
18.30 Boletín cultural.
18.35 Ruta musical.
19.00 Informativo.
19.05 Efemérides musical.
19.30 Servicio social internacional
19.32 Orquestas de melodías.
20.00 Informativo.
20.05 Voces de la patria grande.
20.30 Arte en Londres (BBC).
21.00 Panorama deportivo.
21.15 Fragmentos de ballet.
21.30 Pequeño concierto.
22.00 Informativo.
22.05 Compositores clásicos.
23.00 Informativo.
23.05 Siemplemente para recordar
23.40 Oraciones Siglo XX.
23.45 Informativo.
24.00 a 6.00 Desde Mendoza. Junto a usted.

VINOS GARGANTINI SIEMPRE BUENOS SIEMPRE IGUALES